CZ$ 2,00

Alto Madeira

ANO LXIX Nº 17.992 — Porto Velho, quarta-feira, 16 de julho de 1986 — FUNDADO EM 15 DE ABRIL DE 1917

Passeio para tratar as doenças mentais

Página 4 do 1º cad.

O lamento de Ulysses

O Presidente do PMDB e da Câmara, Deputado Ulysses Guimarães, ao comentar, ontem, sobre o episódio de Leme, SP, disse que considera profundamente lamentável que um dissídio de ordem trabalhista termine da maneira como ocorreu na semana passada, naquela cidade paulista. A seu ver, os responsáveis devem ser penalizados, acrescentando que o Governador estadual, a exemplo do que fez em outras ocasiões, está agindo com grande energia e imparcialidade e entregou à Ordem dos Advogados do Brasil a apuração dos acontecimentos.

Sobre as acusações do Deputado José Genoíno ao Ministro Paulo Brossard e à EBN, Ulysses Guimarães afirmou que "entende que não há razões para as suspeições; é preciso aguardar o resultado da apuração dos fatos", acrescentando que a OAB, órgão responsável pela apuração, é desvinculada do Governo. "Não é órgão partidário, mas uma entidade perfeitamente credenciada para, com imparcialidade, apurar o que aconteceu", explicou.

Violência em Pernambuco

A Polícia Militar de Pernambuco apreendeu 3.952 armas – revólveres, pistolas, espingardas e facas – na primeira etapa da "Operação Desarmamento" que vem sendo executada em todo o Estado, para combater a violência. O Tenente-Coronel Roberto Monteiro, chefe da 5ª Seção de Assuntos Civis do Estado Maior da Polícia Militar, disse que na região do sertão foram encontradas armas sofisticadas, como uma pistola francesa, igual às que são utilizadas nos filmes de James Bond.

Durante a operação, realizada nos dias 10,11 e 12, informou o Tenente-Coronel, foram vistoriados 12.281 carros particulares, 6.163 ônibus e 5.859 táxis, no Recife. Ainda nesta capital foram abordadas 126.310 pessoas, das quais 405 foram detidas.

Do total de armas apreendidas, 542 são armas de fogo e 3.410 armas brancas. A "Operação Desarmamento" não tem prazo para acabar e os policiais estão autorizados a efetuar prisões, em casos necessários. Nessa primeira etapa da operação foram destruídos também 935 pés de maconha, no município de Ouricuri, no Alto Sertão.

Curso para Constituinte

Coimbra (EBN - Anap) - Um curso sobre "O Direito e a Constituição", destinado a juristas brasileiros, terá início na Faculdade de Direito de Coimbra, no âmbito de um conclave destinado à elaboração da nova lei fundamental brasileira.

Dirigido a 64 juristas brasileiros, o curso "Pró-Constituinte Brasileira" prolongar-se-á até o próximo dia 18 e abordará temas como "Economia e Constituição", "Iniciativa Empresarial e Constituição da República" e "Princípios Jurídico-Constitucionais do Direito Penal", entre outros.

ABERTURA

Na sessão de abertura, o comandante geral da marinha, o catedrático Figueiredo Dias, salientou que o curso pretende "dar uma imagem do que foi a feitura da Constituição democrática que desde há 10 anos rege Portugal". Para aquele docente universitário, Presidente do Conselho Diretor da Faculdade de Direito de Coimbra", a Constituição não pode ser um produto de qualquer setor. "Tem que ser uma lei fundamental que abranja todos os ramos relevantes do direito".

"Talvez possamos ser o portuneses de saber o que é previsível quanto às dificuldades com que o Brasil se vê debater no acesso pleno a uma Constituição democrática" – considerou Figueiredo Dias a propósito da experiência adquirida no setor pelos juristas portugueses. O jurista brasileiro Antônio Celso Leivas salientou que a referência desse curso "é o de intensificar ainda mais as relações entre Portugal e o Brasil já consolidadas pela história".

ESTADO

PDT E PSB FAZEM A PRIMEIRA COLIGAÇÃO

O PDT e o PSB realizaram, ontem, a primeira coligação em Rondônia. Com isso, o deputado estadual Zuca Marcolino (PSB) será lançado candidato ao Governo do Estado, enquanto Flodoaldo Pontes Pinto (PDT) sairá como candidato a vice.

O deputado estadual Jacob Atallah, ex-candidato do PDT ao Governo, será lançado ao Senado Federal.

Página 3 do 1º Cad.

Zuca, mesmo com a coligação, foi confirmado como candidato a Governador

Adiada a convenção do PMDB

O PMDB adiou de 20 de julho para 3 de agosto a sua convenção regional para escolha dos candidatos ao Governo (e vice), deputados estaduais e federais e senadores. De acordo com o Deputado Joaquim Azevedo, o adiamento "visa dar tempo a que os candidatos a candidatos tomem conhecimento e providenciem os documentos necessários para apresentação na convenção". Ele salientou, ainda, que o nome de Jerônimo Santana será mantido como cabeça de chapa, e o candidato a vice deverá ser ou o deputado federal Orestes Muniz ou o deputado estadual Ronaldo Aragão. Enquanto isso, o PTB está confirmando para sábado, no prédio da Câmara Municipal, a sua convenção regional.

Política na página 3 do 1º Cad.

Covas internado

O ex-Prefeito de São Paulo, Deputado Federal e candidato a Senador pelo Partido do Movimento Democrático Brasileiro (PMDB), Mário Covas, foi internado ontem no Instituto do Coração do Hospital das Clínicas, com problemas de enfarte do miocárdio. Prontamente atendido pela equipe médica do Incor, Covas foi submetido ao uso de medicamentos que desobstruíram suas coronárias, possibilitando uma melhora no seu estado de saúde. Outros exames exigidos para o caso foram feitos com êxito segundo os médicos.

SIC LANÇA PROJETO PARA INFORMAR O COMÉRCIO

Página 7 do 1º Cad.

Preso marchante que cobrava ágio: carne

Numa ação inédita no País, a Polícia Federal prendeu ontem em Canoas, na Grande Porto Alegre, Adão Daniel Oleinik Murliki, proprietário da Distribuidora de Carnes São Luiz, que foi flagrado cobrando ágio dos açougueiros para vender carne.

Acolhendo denúncia de Olemar Antônio Ferreira Teixeira, proprietário em Porto Alegre do açougue Kostelão Carnes, o Delegado Roberto Pinto Schweitzer, da Polícia Federal, foi até Canoas conferir a informação. Um agente entrou na distribuidora de carnes com Olemar e testemunhou quando Adão Daniel cobrou Cz$ 18,00 pelo quilo da costela, mas constando na nota fiscal o valor de Cz$ 16,00.

Junto com o proprietário da distribuidora de carnes, a Polícia Federal apreendeu 150 quilos de costela que estavam no estabelecimento. Preso em flagrante, Adão Daniel foi identificado criminalmente por crime contra a economia popular. Ele vai responder o processo em liberdade.

IR - Rondônia de fora por ser pequeno Estado

O Delegado-substituto da Receita Federal em Rondônia, Arquimedes Chaves, considerou normal ontem que Rondônia fique de fora da distribuição dos primeiros lotes do Imposto de Renda. Segundo ele, isso acontece porque o Estado é pequeno. Salientou, entretanto, que algumas pessoas já receberam o aviso da devolução do IR.

Página 4 do 1º Cad.

Continua isenção para os taxistas

O Conselho de Política Fazendária (Confaz), que reúne Secretários de Fazenda Estaduais, aprovou ontem a renovação do convênio que permite a isenção de ICM (Imposto Sobre Circulação de Mercadorias) na compra de veículos a álcool pelos taxistas. O convênio aprovado vigorará até o dia 25 de março do próximo ano. A isenção da alíquota do ICM (17 por cento), mais a isenção do imposto sobre produtos industrializados (28 por cento), conforme projeto aprovado pelo Congresso Nacional e sancionado pelo Presidente José Sarney, correspondem a 31 por cento do valor dos veículos à álcool.

Os táxis à álcool continuarão isentos do ICM

O campeão da poliomielite

Página 4 do 1º cad.

Concluído o inquérito sobre tráfico de bebês

A Polícia Federal de Santa Catarina concluiu e entregou, ontem, à Justiça Federal, o inquérito sobre a quadrilha de traficantes de bebês, desbaratada na região de Balneário Camboriú no mês passado. O material repassado ao juiz compreende 37 volumes, num total de 8.300 páginas, onde 19 pessoas são indiciadas e outras 100 estão envolvidas.

PRESOS

Permanecem presos os líderes da quadrilha, responsáveis pela "Associação de Defesa" "à Adoção e à Maternidade Carente" - entidade "fria" que servia de fachada para as operações que facilitaram o envio de, pelo menos, 500 bebês para Israel.

São eles os advogados Carlos Cesáreo Pereira, Zailton Gerber e Edson Marcos Salles e outras quatro pessoas que atuavam como "assistentes sociais", aliciando as gestantes, geralmente solteiras ou simplesmente carentes, para que doassem os bebês.

Polícia na página 5 do 1º Cad.

BRASIL TEM 1,2 BI DE DÓLARES DO B. MUNDIAL

O Ministro João Sayad, do Planejamento, assinou ontem, em Washington, na sede do Bird (Banco Mundial) o maior conjunto de contratos já fechados por este organismo com qualquer de seus sócios. No total, foram liberados em torno de 1,2 bilhão de dólares em acordos que favorecem os setores de eletricidade, agricultura, projetos de desenvolvimento urbano, e, também um contrato que visa a modernização da administração pública.

Os contratos tiveram importância política: o Banco Mundial continua a prestigiar os pleitos brasileiros, em uma conjuntura em que o sistema financeiro internacional continua fechado a qualquer empréstimo novo ao Brasil.

CLÁUDIO REBELO DE SOUZA

Hoje, a família financeira do Estado registra o aniversário do dr. Cláudio Roberto Rebelo de Souza, (foto) bancário de escol, que hoje, como banqueiro, dirige, como seu presidente, o mais importante estabelecimento bancário para o Estado, o Beron.

Trazido da Escola do Banco do Brasil S.A., de cujo quadro é integrante da última escala da carreira de administradores, para servir ao Governo do Estado na Administração Angelo Angelin, o aniversariante tem conduzido o estabelecimento Beron com equilíbrio, segurança e eficiência.

Conhecedor da região Amazônica, da qual é filho, conduz o Banco do Estado com uma visão micro e macro regional, compatibilizando o progresso e o desenvolvimento das atividades produtoras com a sensatez e firmeza que o vertiginoso crescimento de Rondônia exige de seus administradores de comando.

Destacando-se como um dos homens do staff da administração estadual de maior produtividade, o aniversariante, hoje, será alvo de expressivas homenagens por parte dos homens de governo, do comércio, funcionários, servidores do Beron e de seus amigos e familiares.

COMUNICAÇÃO

Da Rondônia Refrigerantes S.A. recebemos um exemplar da Revista da Comunicação - edição nº 6 - editada pela "Agora Comunicação Integrada Ltda." e tendo como patrocinadores a Associação dos Fabricantes Brasileiros de Coca-Cola. A Revista da Comunicação contém matérias interessantes da área, sobretudo, sobre os avanços das técnicas modernas que tem sido alcançadas nos últimos anos pela comunicação. Agradecemos pela gentileza da gerência local.

AFUNILANDO

A data da convenção do PMDB está chegando - marcada para o próximo dia 20, já há quem pretenda adiá-la - a escolha do candidato a vice-governador vai se afunilando cada vez mais em torno dos nomes do ex-deputado Antonio Morimoto e do deputado federal Orestes Muniz. Os demais pretendentes parece que já ficaram no meio da estrada. Mas o assunto tem dado muitas dores de cabeça aos dirigentes do PMDB, principalmente a Jerônimo Santana. E vai dar muito mais até a hora da convenção. O desejo de adiá-la é o indício de que problemas sérios ainda precisam ser contornados até lá. E tudo porque, para determinadas áreas, o partido está "inchado" com muitos candidatos.

MORIMOTO DE NOVO

Nas eleições de 82 foi o então deputado Antonio Morimoto a dor de cabeça do PDS. Ele andava ligado aos assuntos de Rondônia, havia dado sua contribuição ao projeto de transformação de Rondônia a Estado, inclusive, havia sido o seu relator, e reivindicava uma vaga de candidato a Senador. Sua pretensão esbarrou, porém, numa reunião da cúpula do PDS com o então governador Jorge Teixeira, às vésperas da convenção. Naquela oportunidade, o Teixeirão decidia os nomes dos três candidatos ao Senado - Odacir, Claudionor e Modesto - e que também não haveria sublegenda. Foi para derrubar esta última decisão do Teixeirão que Antonio Morimoto foi à briga até a convenção, mas acabou mesmo de fora. Agora é o PMDB que está com o "pepino" nas mãos. E pelo visto, a coisa vai acabar na convenção com Orestes e Morimoto disputando o voto dos convencionais.

CONVENÇÕES

Este final de julho vai ser movimentadíssimo para a área política. Quase todos os partidos que vão para a disputa da 15 de novembro estarão realizando as suas convenções e escolhendo seus candidatos. O PMDB no dia 20 (alguns dirigentes querem adiar); o PSB também no dia 20; PDS dia 27; PDT e PFL ainda não marcaram; PPB e PDC da mesma forma. O PT já realizou a sua convenção no domingo passado e já está em campo.

EXPOSIÇÃO

Começa no próximo sábado mais uma Exposição Feira Agropecuária de Porto Velho, no Parque dos Tanques. Muitas novidades à vista.

Alto Madeira
EMPRESA ALTO MADEIRA LTDA
Fundada em 15 de abril de 1917
EURO TOURINHO
Diretor Geral
LUIZ MALHEIROS TOURINHO
Diretor Superintendente
NEUSA MALHEIROS TOURINHO COSTA
Diretora Administrativa
LIGIA SELENE TOURINHO GAIOTTO
Diretora Técnica
IVAN MARROCOS FILHO
Editor Chefe
Redação: (069) 221-3077 e 221-3076
Diretoria: (069) 221-4087
Escritório: (069) 221-3161 e 221-6483
Telex: (069) 2120 JAMD
Direção - Redação e Oficinas
Av. Kennedy c/ Costa e Silva s/nº.
Impresso em Off-Set

ASSINATURAS

Capital (Anual)	Cz$ 450,00
Interior (Anual)	Cz$ 800,00
Exemplar do dia	Cz$ 2,00
Exemplar atrasado	Cz$ 3,00

SUCURSAIS

SIMA - Rio de Janeiro: Rua Almirante Gomes Pereira, 72 - Telefone: (021) 541-6687 - CEP 22291 - Telex 021-21648. SIMA - São Paulo, Rua Sete de Abril, 230 - 9º andar - Telefone: (011) 231-1022 - CEP 01044 - Telex 011-25417. SIMA Brasília, Ed. Acbangueira, Conj. 306, Setor Comercial Sul - Telefone (061) 224-7297. Ponto de Vista - Os artigos com assinaturas dos autores não traduzem necessariamente a opinião do jornal. Sua publicação obedece ao propósito de estimular o debate dos problemas brasileiros e, principalmente o regional, se nossos problemas.

OPINIÃO

A necessidade de uma posição

Os alimentos começam a faltar nas prateleiras dos supermercados, os carros usados sobem diariamente e os fabricantes de artigos do vestuário inventam, a cada dia, coisas novas, com preços também novos, que são repassados pelos comerciantes a preços bem mais caros que os praticados até o dia 28 de fevereiro último, quando o Governo decretou o Plano Cruzado.

Essa situação tem levado, mesmo que ainda de forma não muito aparente, ao retorno do processo inflacionário. E, no final do mês, o assalariado sente que seu dinheiro, como acontecia no tempo do Cruzeiro, já não é o mesmo, já não tem o mesmo poder de compra.

Na realidade, apesar das diversas tentativas, o Governo Federal ainda não conseguiu dar a forma definitiva que pretendia ao Plano Cruzado. Em alguns pontos, ele interviu demais na economia. Em outros, deixou a desejar. E comerciantes e industriais estão empurrando o problema com a barriga, à espera apenas de que o povo canse de fiscalizar e o Governo também deixe de lado algumas das medidas que tem adotado.

A partir daí, tudo voltará a ser como d'antes no quartel de abrantes. Aliás, a tendência é piorar, já que o processo inflacionário voltará ainda com mais vigor, já que alguns preços ficaram congelados por muito tempo e, fatalmente, serão jogados para cima pelos seus produtores.

Resta, assim, ao Governo, adotar duas medidas: ou a utilização em todos os casos de leis mais duras, como a Delegada Nº 4, para evitar que estoques sejam retidos e produtos velhos sejam criados com cara de novos, ou permitir o retorno da economia ao processo de oferta e procura.

Do jeito que está é que a coisa não pode continuar, porque vai se tornar ainda mais problemática para os assalariados brasileiros. A retenção de estoques e a inflação embutida só penalizarão ainda mais o trabalhador, que verá seu dinheiro ser corroído por um lado, ao tempo em que ficará privado de produtos necessários à sua sobrevivência.

Até amanhã.

Publicidade vai divulgar reforma agrária este mês

Campanha do Governo quer esclarecer a opinião pública sobre objetivos

BRASÍLIA — O Palácio do Planalto vai patrocinar, dentro de aproximadamente ... dez dias, campanha publicitária que pretende esclarecer a opinião pública sobre os objetivos e execução do Programa de Reforma Agrária, segundo informou, ontem, fonte credenciada.

A campanha pretende esclarecer o que é a Reforma Agrária do Governo, como vai se processar, e os benefícios que advirão dela. Com esta iniciativa, o Governo pretende anular movimentos radicais que interpretam a Reforma Agrária. Será prática, informa assessor do Palácio do Planalto, na medida em que mostrará a proprietários pequenos, médios e grandes a extensão da reforma. Um dos aspectos que será enfatizado na divulgação do Governo é o fato de os proprietários não virem a ser penalizados no caso de suas terras serem produtivas.

O latifúndio — terra de larga extensão sem produtividade — é o objetivo da reforma, disse a mesma fonte, que condiciona a realização da campanha à aprovação final do presidente José Sarney, no seu retorno de Roma e do Vaticano.

Uma das preocupações do Governo será mostrar que a Reforma Agrária a ser executada será [illegible] possível, com as limitações de orçamento e de infra-estrutura. Neste sentido, pretende-se integrar a ela projetos dos ministérios da Agricultura, Transportes, Irrigação e Interior. Na avaliação de fonte do Governo, de nada adiantaria o anúncio de uma Reforma Agrária, sem que a ela fossem acoplados projetos que irão viabilizar o uso da terra.

A filiação a entidades como a UDR (União Democrática Ruralista) é interpretada por fonte do Governo como um sinal de os proprietários estarem em pânico quanto à forma de se fazer a Reforma Agrária. Ela será realizada, observou a mesma fonte, não em um dia, mas obedecendo ao processo natural de desapropriação e oferta de condições de infra-estrutura para a exploração da terra.

Dante diz que não compete com Figueiredo

BRASÍLIA — O ministro da Reforma Agrária, Dante de Oliveira, condicionou, ontem, a execução do Plano Nacional de Reforma Agrária a condições de implantação de infra-estrutura nas áreas, para que a produtividade do setor não seja comprometida. O ministro não pretende "competir com o ex-presidente João Figueiredo na concessão de títulos de posse".

Ele reforçou sua intenção de iniciar as desapropriações pelo Centro-Sul do País, porque antes de tudo há investimentos de infra-estrutura em transportes e armazenamento que tornam mais produtivas as desapropriações nessa região.

Para Dante de Oliveira, os critérios de ocupação de espaços vazios em regiões como a Amazônia, e aplicados nos governos anteriores, que repetiam padrões do Sul do País, devem ser revistos.

■ O ministro da Administração, Aluízio Alves, fez ontem de manhã uma visita ao ministro Dante de Oliveira, da Reforma e do Desenvolvimento Agrário. Na conversa, de quarenta minutos, o tema principal foi a questão de moradia para o pessoal removido pelo Mirad.

CENAS DA CIDADE

Desconfiado da mercadoria que estão vendendo (um campeonato que já começa na Justiça Comum, por força de um mandado de segurança, impetrado pelo Vasco), o torcedor portovelhense, simplesmente, não foi assistir o clássico Ferroviário x Flamengo que, em vezes anteriores, registrou recordes de renda sem precedentes na história do futebol em Rondônia. Sem acreditar nos cartolas que hoje dirigem o futebol, que teimam em persistir nos velhos e repetitivos erros e vícios da FDF, o torcedor espera, em casa, o desenrolar dos acontecimentos. Bons tempos aqueles em que as arquibancadas andavam cheias, e os clubes correspondiam, às expectativas, com um futebol de bom nível.

Detalhes do Cotidiano

S/Y de Macedo

Insegurança

O Governo afinal começou a efetuar a substituição nos setores que o PFL havia feito indicação, como decorrência do falido e já ultrapassado Acordo de Rondônia, cuja ação de desquite litigioso teve sentença proferida em junho último, há mais de mês.

O setor Saúde foi o primeiro da lista, depois de tantas marchas e contramarchas. A escolha, segundo se comenta nos meios médicos e políticos, obedeceu a interesses políticos. A preocupação com o problema saúde pública, encaram os conhecedores do meio, ficara na dependência da capacidade do novo Secretário, um jovem médico que não chegou a dar recado completo na Saúde Municipal, para onde foi levado exclusivamente pelo relacionamento pessoal que mantém com a família do homem forte do PMDB. Pode ser, e todos nós esperamos que aconteça, que o novo titular da Saúde estadual surpreenda a comunidade realizando uma administração proveitosa e que venha a atender as deficiências inúmeras do setor, suprindo com a dinâmica de sua juventude as deficiências técnicas exigidas para cargos de tal envergadura, em que se destaca sobretudo a experiência. Ele próprio, ao falar por ocasião de sua posse, demonstrou insegurança, quando disse ter aceitado "ir para o sacrifício em prol do partido (PMDB), do Estado e (note bem!) da candidatura a governador de Jerônimo Santana", completando corajosamente "estar indo para o matadouro sabendo".

Oxalá o novo Secretário de Saúde possa desvincular suas ações do interesse político, encarando os problemas de sua pasta pelo prisma da realidade, todos eles de profundas ligações com os anseios da coletividade. A política de saúde pública transcende o interessismo da política partidária. É a vida humana e a saúde da nossa população que estão em jogo. São metas prioritárias que exigem do responsável pelo setor todas as atenções e cuidados. Daí resultarão benefícios de ordem política partidária. Mas sinceramente não sei se esse desvinculamento acontecerá, não só pelo poder de ingerência que os responsáveis por sua indicação irão cobrar até mesmo com intrometimento indébito, como acontece em outras secretarias de Estado, mas pela diretriz que o médico Sérgio Siqueira, por ocasião de sua posse, definiu: ele poderá trabalhar muito e auxiliar consideravelmente a campanha do sr. Jerônimo Santana ao Governo do Estado nas próximas eleições, desde que esse auxílio seja através de uma política de saúde pública bem orientada e voltada para o atendimento dos anseios populacionais.

Tudo é uma questão de aguardar o seu desempenho. Por enquanto, só nos resta esperar que o médico Sérgio Siqueira consiga descascar o "pepino" que lhe colocaram nas mãos.

Há bons planos de saúde a serem postos em prática. O senador Claudionor Roriz, quando esteve à frente daquela Secretaria ou mesmo antes, como assessor direto daquele setor, delineou um bom programa que não chegou a ser totalmente posto em prática. O novo secretário já anunciou novo programa de saúde para o ano de 1987, devendo apresentá-lo ao governador Angelin até setembro vindouro. Não seria bom extrair o que há de viável nesses programas todos para aplicação imediata ou a curto prazo, sem a preocupação de ferir a paternidade dos seus idealizadores? A descontinuidade administrativa e principalmente a conveniência política partidária num setor como a saúde, onde essa conveniência jamais deveria existir, vem sendo a dificuldade maior na solução dos problemas que existem por todo o Estado, logo agora que já se inicia a campanha eleitoral, onde sempre prevaleceram os interesses partidários ou exclusivistas dos candidatos.

Por tudo isso, a gente tem de concordar, embora nos reste esperanças de uma boa administração, que a Secretaria de Saúde é um desafio ao médico Sérgio Siqueira e, porque não dizer, um emaranhado do brejo para onde o levaram interesses de ordem política ou exclusivista, de cujo atoleiro, espero sinceramente, possa ele sair sem muitos arranhões.

Alerta ao Governador

O governador Angelo Angelin continua, agora mais do que nunca, compromissado com o PMDB e com a campanha aberta em favor do sr. Jerônimo Santana ao Governo do Estado, levando-o à sua ilharga para onde quer que vá, mesmo não tendo o líder peemedebista sua candidatura homologada pela convenção partidária. Além dessa atitude se constituir num atropelamento da lei eleitoral, indica ainda, o que é pior, a ingerência da máquina administrativa e do poder econômico do Estado na campanha política, ações que poderão ser mobilizadas mesmo sem o seu consentimento por aqueles que se dizem movimentadores dos cordéis de mando. Exemplo disso é o que o Tribunal de Contas do Estado conseguiu detectar durante a campanha eleitoral passada, em que espertalhões conseguiram retirar da Conta Única do Governo no Beron a quantia de Cr$ 70 bilhões para aplicá-los no Bamerindus e BCN, e o rendimento, da ordem de 18 bilhões de cruzeiros, tomaram rumo incerto e até agora não revelado.

Olho vivo, governador Angelin. As aves de rapina volteiam as cercanias palacianas.

PDT e PSB coligados; Zuca sai para Governo

Saiu a primeira coligação partidária em Rondônia. O partido Democrático Trabalhista (PDT) e o Partido Socialista Brasileiro (PSB) confirmaram ontem uma coligação que reforça as duas agremiações na busca da vitória nas eleições de novembro próximo. Agora coligados os dois partidos lançam como candidato ao Governo do Estado, o deputado estadual Zuca Marcolino (PSB) e para vice-governador, Flodoaldo Pinto (PDT). O ex-candidato a governador pelo PDT, deputado estadual Jacob Atallah, sairá agora candidato ao Senado Federal, enquanto que o vice-governador pelo PSB, Reginaldo Vasconcelos, concorrerá a deputado estadual.

Representantes dos dois partidos, em entrevista coletiva concedida ontem, na Assembléia Legislativa, anunciaram o acordo,definido pelo deputado estadual Heitor Costa, candidato à reeleição e líder da bancada pedetista na Assembléia,- como "uma obrigação de apoio sem compromisso com o Governo" acrescentando tratar-se de uma opção de oposição em que acredita.

O presidente regional do PSB, senador Claudionor Roriz, não compareceu à entrevista pois viajou na manhã de ontem para Brasília, e foi representado pelo deputado Zuca Marcolino, que caracterizou a união dos dois partidos como "uma força maior contra os desmandos administrativos que estão levando Rondônia ao descrédito, exigindo uma urgente moralização que virá através do voto popular em 15 de novembro".

A notícia de que havia sido consolidada a coligação PDT-PSB causou surpresa a políticos do Partido da Frente Liberal (PFL) que vinha demonstrando interesse em uma provável coligação com o PSB, mas deixou de se pronunciar na data limite estipulada pela direção daquele partido, no último sábado, quando foi realizada uma reunião do Diretório Regionaldo PSB, em Ji-Paraná.

O deputado estadual Zuca Marcolino mantém suas esperanças de ser governador

PTB DEFINE CAMPANHA SÁBADO

O Diretório Regional do Partido Brasileiro (PTB) em Rondônia, informou ontem que a convenção do partido será realizada no próximo dia 19, para escolha dos candidatos aos cargos eletivos nas eleições de 15 de novembro próximo.

A convenção regional do PTB será realizada na Câmara Municipal de Porto Velho, a partir das 9 horas, conforme informou ao ALTO MADEIRA o presidente do partido, Gilberto da Costa Cavalcante, candidato a deputado federal.

Os assessores de Jerônimo Santana desmentiram que ele esteja doente do coração

PMDB adia convenção para dar tempo aos candidatos

Tempo para que todos os candidatos tomem conhecimento e providenciem os documentos necessários para apresentação na Convenção.

Este foi o motivo alegado ontem pelo deputado Joaquim Azevedo, justificando a mudança de data de realização da Convenção regional, prevista para domingo próximo e adiada para 3 de agosto.

Joaquim Azevedo revelou que nada ficou decidido sobre o nome que o partido apresentará aos convencionais como candidatos a vice-governador, mas adiantou que "ou Ronaldo Aragão ou Orestes Muniz será um dos escolhidos, considerando-se que o candidato tem que falar a língua do partido e ser conhecido do povo com seu trabalho. Se é um sacrifício, alguém tem que se sacrificar pelo partido. Não se pode é lançar um candidato que seja desconhecido e nenhum serviço tenha apresentado à população".

O parlamentar, que divide o eleitorado do município de Cacoal com Ronaldo Aragão, líder da bancada do PMDB na Assembléia Legislativa, confirmou que no processo de escolha dos candidatos, seu partido dará prioridade àqueles que realmente ofereçam respaldo político traduzido em votos. "Os bons aprensentam um grande número de pretendentes aos cargos, mas a realidade é bem diferente, e acredito que o PMDB não terá problemas para acomodar todos os interessados".

Informou também o deputado que a nova data limite para pagamento da taxa de inscrição estipulada pelo Diretório Regional do PMDB para os candidatos a candidatos foi prorrogada de ontem para o dia 28 deste mês. O deputado lembrou que a taxa "é para despesas de campanha", e que "não somente os candidatos devem colaborar, mas todos aqueles que consideraram ser necessário ajudar o partido na sua caminhada política na campanha que se inicia para as eleições de novembro próximo".

Amorim quer pleitear sublegenda para Senado

- O PMDB deve instituir a sublegenda para a disputa pelo Senado em Rondônia. Desta forma permite-se que os candidatos a candidatos ao Senado pelo partido somem seus potenciais eleitorais para a consagração de nossa vitória - disse ontem o deputado Ernandes Amorim em entrevista à imprensa, após participar de reunião de seu partido em que se decidiu o adiamento da convenção do partido para o próximo dia 3.

- Fui contra o adiamento da convenção, pois isto impede que nossa campanha seja colocada nas ruas, mas os companheiros julgaram melhor que se observasse primeiro a definição dos outros partidos - observou o deputado.

COLIGAÇÃO

Já a respeito das possibilidades de coligação partidária, Amorim foi incisivo. "Entendo que a coligação é um instrumento democrático que objetiva o fortalecimento dos pequenos partidos, para que eles juntos possam fazer frente aos grandes partidos. Não é o caso do PMDB, o PMDB não precisa de coligação, possui força suficiente para uma vitória consagradora nas próximas eleições", disse.

MAIORIA

O deputado observou ainda que "se houvesse um pensamento fisiológico dominando o PMDB estaríamos atrás de coligações para ter uma maioria assegurada na Assembléia ainda no próximo semestre, quando se vota mensagens importantes do Governo, mas não é o caso. Julgo melhor que partamos para a luta com nossa própria força e identidade; é o que o eleitor quer. Todos viram o fracasso desta Aliança que existiu com o PFL".

ALIANÇA

O parlamentar acrescentou que as dificuldades encontradas pelo Governo no momento são decorrentes da Aliança Democrática, "agora, dentro de dez dias, deveremos ter já modificadas as diferentes secretarias que ainda estão comandadas pelo pessoal do PFL. Só assim se poderá dizer que o Governo é do PMDB. Do jeito que está, não é", afirmou.

VITÓRIA

O deputado disse que a vitória que se prenuncia para o seu partido será esmagadora. "A população espera com ansiedade a hora de eleger pelo voto direto o Governo do PMDB e os deputados do PMDB. Nesta campanha, vamos reduzir o PFL à sua verdadeira dimensão. Vamos fazer os dois senadores e cinco ou seis deputados federais, além da maioria da Assembléia Legislativa, para que não ocorram os problemas que estão acontecendo agora, quando deputados inconscientes criam problemas para a população ao omitirem-se de suas responsabilidades e obstruirem a votação de projetos importantes", concluiu.

Prestação de contas de Angelin e Jorge chega na Assembléia

Já se encontra em poder da Assembléia Legislativa do Estado, para ser apreciada, tão logo os parlamentares regressem do recesso, a prestação de contas do governador Angelo Angelin e de seu antecessor, referente ao exercício de 1985, e que teve parecer favorável do Tribunal de Contas do Estado.

Ao comentar o fato ontem o deputado Jorge Baducha ressaltou que não cabe ao Tribunal de Contas do Estado a aprovação das contas, e sim analisá-las, emitindo parecer favorável ou desfavorável, de acordo com as justificativas de despesas apresentadas pelo Executivo.

- Quando a Assembléia Legislativa reiniciar seus trabalhos, aí sim, as contas serão estudadas, analisadas e, se estiverem certas, sem dúvida que terão também a aprovação dos deputados - disse Jorge Baducha, informando que se houver algum erro ou falha, independentemente do Governo ou partido, votará contra sua aprovação. Para o deputado, cabe aos parlamentares verificarem se os recursos públicos foram aplicados na forma da Lei, sob pena de não aprovarem as contas.

Já para o deputado Ronaldo Aragão, o simples fato da prestação de contas do exercício de 85 haver recebido parecer favorável do TCE, que é um órgão fiscalizador, se constitui razão suficiente para sua homologação pelo Poder Legislativo.

Prado critica voto "politico" do Tribunal de Contas

O deputado estadual José do Prado (PFL), secretário-geral da Assembléia Legislativa, criticou ontem a conduta do presidente do Tribunal de Contas do Estado, conselheiro João Batista de Lima, que através de voto minerva aprovou as contas do Governo do Estado, referente ao exercício de 1985.

- Ao aprovar a prestação de contas do governador Angelo Angelin - disse Prado - o presidente do Tribunal de Contas preferiu um comportamento político do que o comportamento técnico, pois foram comprovadas diversas irregularidades e a maior prova foi que a prestação de contas foi aprovada com restrição.

Disse ainda o deputado Prado que alguns conselheiros tiveram comportamento estritamente técnico, se posicionaram como verdadeiros conselheiros, se colocando acima dos interesses políticos. "Agora alguns tiveram comportamento político deixando de lado a análise técnica do processo".

Ao contestar a prestação de contas do governador disse o deputado Prado que a metade dos conselheiros rejeitou a prestação de Angelo Angelin, devido a comprovação de inúmeras irregularidades, dentre estas, aplicação indevida do dinheiro público na agência local do Bamerindus, quando era gerente desta agência o atual secretário Estadual da Fazenda.

Afirmou ainda o deputado que a comunidade e a classe política estão repudiando a posição tomada pelo presidente do Tribunal de Contas do Estado, que contrariando as provas técnicas, através de voto minerva (estava empate) resolveu aprovar inúmeros absurdos. Ao concluir, disse que quando o processo for remetido, à Assembléia Legislativa será alvo de minuciosa análise e as contas do governador Angelo Angelin poderão ser rejeitadas ainda na Comissão de Constituição e Justiça.

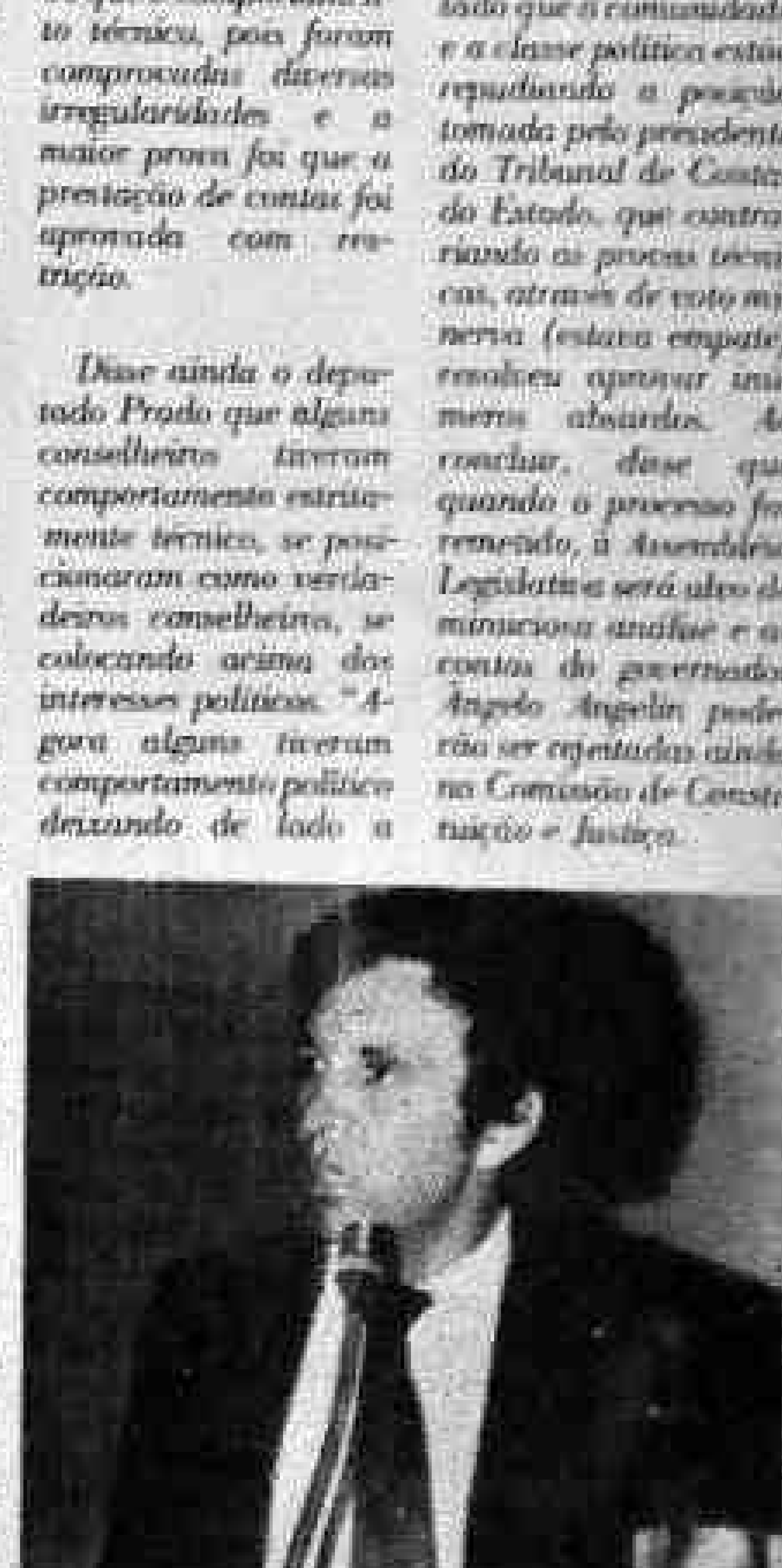

O deputado estadual José do Prado prevê a rejeição das contas do Governo pela ALE

ALERGIA À POEIRA DAS ESTRADAS CAUSA IRRITAÇÃO NA GARGANTA DE JERÔNIMO

O ex-prefeito Jerônimo Santana, presidente regional do PMDB, segundo informações de seus assessores, não compareceu à reunião da Executiva que seria realizada anteontem na Assembléia Legislativa por estar acometido por uma crise de tosse e com uma irritação na garganta.

A irritação e a crise de tosse, segundo a mesma fonte, resultaram, principalmente, da alergia de Jerônimo, à poeira, contraída em suas viagens pelo interior em estrada de terra. Seu problema complicou, impedindo-o de comparecer à reunião, que foi transferida para a manhã de ontem, no Palácio Presidente Vargas quando, mesmo com a ausência do presidente do partido, foi adiada, a convenção partidária para o dia 3 de agosto próximo.

Ontem à noite a Executiva do PMDB voltou a se reunir no Palácio, desta vez com Jerônimo Santana dirigindo os trabalhos, quando vários assuntos foram discutidos, inclusive a questão do nome que comporá a chapa juntamente com Santana, desmentindo assim que o presidente regional esteja com outros problemas de saúde que não o acesso de tosse e a irritação na garganta.

BASTIDORES

Os constantes adiamentos das reuniões em que os membros da Executiva Estadual do PMDB iriam definir critérios para a composição da chapa de concorrentes à Assembléia Legislativa, se o partido lança ou não a sublegenda para o Senado Federal (questão em que a tendência favorece o lançamento da sublegenda), coligações e conversas a respeito dos candidatos a vice-governador e a senador, serviram, de acordo com alguns peemedebistas, para incrementar ainda mais o trabalho de bastidores, com os candidatos a candidatos a vice se articulando em favor de suas teses durante, praticamente, toda a noite de anteontem.

O combustível, tanto gasolina, quanto o álcool e o diesel, não foi poupado, com os simpatizantes de cada concorrente se reunindo, hora na casa de um, hora na de outro, principalmente discutindo a possibilidade de mudança da data de realização da convenção partidária, anteriormente prevista para o próximo dia 20, e adiada, ontem para o dia 3.

Os partidários da candidatura do deputado federal Orestes Muniz, de acordo com peemedebistas, defendiam o adiamento da convenção para o dia 3 de agosto, o que "dará tempo a que o Surpremo Tribunal Federal julgue o recurso impetrado por Mário Braga, contestando a data de nascimento do deputado, que conforme Braga, teria aumentado sua idade em um ano, para que fosse lançado candidato ao Senado ou à vice-Governadoria".

Por outro lado, os "morimotistas", principalmente os que mantêm base em algumas cidades marginais da BR-364, queriam que a convenção fosse realizada na data antes acertada ou seja, no próximo final de semana, como forma de inibir os convencionais, justamente pelo fato de a idade de Orestes Muniz estar sendo contestada, porém foram vencidos na reunião de ontem no Palácio Presidente Vargas.

INDECISÃO

De acordo com membros do PMDB, com o partido lançando a candidatura de Orestes Muniz a vice-governador, antes de conhecer a decisão do STF, poderá ser atrapalhado em sua campanha se o parecer for favorável acatando o recurso impetrado por Mário Braga, tendo em vista que terá, num prazo de dez dias a partir da publicação desta decisão no Diário Oficial da União, escolher um novo candidato.

No caso de o vencedor ser o ex-deputado paulista, Antônio Morimoto, indicado por políticos de Vilhena, ainda de acordo com peemedebistas de vanguarda, o partido poderá perder votos nos outros municípios, inclusive em Vilhena, "pois Morimoto não é visto com muita simpatia por um grande número de membros do PMDB. Se bem que poderá arrebanhar eleitores antipáticos até mesmo ao nome de Jerônimo".

Correndo em raia própria, tendo inclusive lançado o seu nome durante a convenção para a escolha da Executiva Estadual do partido, encontra-se o representante de Rondônia no Distrito Federal, coronel da reserva Carlos Augusto Godoy, que nas eleições de 1982, concorrendo ao Senado, conseguiu, mesmo estando na oposição, que mais de 65 mil eleitores depositassem votos em seu favor.

Para seus partidários, seu nome seria a saída para o PMDB, porque não incorreria em prejuízos ao partido, "já que não tem a idade contestada e angaria a simpatia de um grande número de convencionais e eleitores fiéis, já tendo provado nas urnas, ser um candidato de peso capaz de conseguir levar o PMDB à vitória".

CDC quer fiscalizar mercadorias no posto fiscal de Vilhena

O Centro de Defesa do Consumidor começou a montar um sistema de fiscalização e cadastramento das mercadorias que entram pelo Posto de Fiscalização em Vilhena, para o abastecimento no Estado.

Segundo o Coordenador do Centro de Defesa do Consumidor (CDC), Manuel dos Anjos, os carregamentos de mercadorias que passarem pelo Posto Fiscal de Vilhena, serão cadastrados e investigada a sua destinação, para evitar que ocorra desvios ou sonegação, principalmente de gêneros alimentícios pelos atacadistas, que recebem o produto, para repassar aos pequenos comerciantes.

Até o final de junho, foram registradas no CDC, 603 denúncias, das quais, 134 foram confirmadas, 268 foram solucionadas a nível de atendimento e 134 eram improcedentes.

O Promotor Manuel dos Anjos revelou que nos dois últimos meses, o número de denúncias sobre aumento de preços tem baixado consideravelmente, provando que os comerciantes vêm se adaptando ao Plano Cruzado. Mas tem crescido as consultas sobre majoração de aluguel, mensalidade escolar e aquisição de bens e serviços.

Em Rondônia não se tem conhecimento de que as concessionárias reparam carros novos as revendedoras para serem vendidos acima da tabela. Na opinião do Coordenador do CDC, Manuel dos Anjos, as denúncias feitas até agora são improcedentes, já que o Centro de Defesa do Consumidor efetuou recentemente um levantamento das encomendas feitas nas concessionárias, e constatou que os carros eram destinados a particulares.

No entanto, o promotor Manuel dos Anjos alertou sobre outro tipo de fraude de comerciantes, que sonegam produtos e os revendem a pequenos comerciantes com preços acima do tabelado ou congelado. O lucro então é dividido.

O promotor Manuel dos Anjos está preocupado com a sonegação de produtos

Funai ainda não tem notícia sobre morte de colonos por índios

A Administração da Funai em Vilhena ainda não recebeu nenhuma informação da equipe [illegible] pelo indigenista [illegible] Sena que [illegible] a morte de [illegible] pessoas, flechados e [illegible] pelos índios Suruí [illegible] que habitam uma reserva [illegible] que ocupa cerca de mil hectares, entre Rondônia e Mato Grosso.

O administrador da Funai, Amauri Cunha, explicou que a equipe de investigação foi à cidade de Juína, em Mato Grosso, contactar com a Polícia local e somente hoje deverá apresentar seu relatório. Cunha frisou que foi feito também uma denúncia de [illegible] dentro do território indígena e talvez isso seja [illegible] uma das causas da matança.

Os índios [illegible] habitam uma região [illegible] do [illegible] 12 de Outubro. Eles são cerca de 200 e apenas contactados, [illegible] com arredios. Os [illegible] [illegible] por isso têm uma preocupação muito grande em preservar a área onde vivem. A Missão Anchieta, de Juína, é a única que mantém algum contato com eles. Amauri Cunha espera, agora, que a demarcação da reserva seja feita imediatamente "para que possamos instalar postos de vigilância e evitar que novas invasões ocorram".

Semec promove curso de atualização em Comunicação e Expressão

Começou ontem e vai até o dia 25, no auditório da Escola Estado e Trabalho, o curso "Atualização de Docentes de 1ª a 4ª série em Comunicação e Expressão I", promovido pelo Programa Monhanguara e acordo MEC/Bird, sendo coordenado pela Secretaria Municipal de Educação e Cultura (Semec) de Porto Velho, através da pedagoga Geraldina Gomes Soares.

Segundo o secretário-adjunto, Antônio Carlos Goldoni, "esse curso, tem dar continuidade ao trabalho da Semec, através do convênio com o Programa Monhanguara, que atende globalmente quatro escolas (Manaus, Nª Sª das Graças, Pe. Chiquinho e Franklin Roosevelt), desde a reforma da rede física até a assistência didático-pedagógica". Segundo o secretário adjunto "essas escolas estão funcionando em caráter experimental, com duração de quatro anos, sendo feito, no final uma avaliação, podendo ser ampliadas posteriormente, visto que já está previsto o início da construção de mais uma escola no bairro São Sebastião I, que posteriormente será repassada à Semec".

IMPORTÂNCIA

Ressaltando sobre a importância do curso de "Comunicação e Expressão I", o professor Goldoni, diz que "é de fundamental importância, visto que visa diminuir o alto nível de reprovação, evitar a evasão escolar e fazer com que os alunos tenham condições de desenvolver as suas potencialidades". Sobre a evasão escolar no município, principalmente entre os alunos do noturno, em período como este em que muitos vão para os garimpos, disse que a "Semec está fazendo um levantamento, porém acredita que o índice global de evasão diminuiu, pois a Supervisão central está acompanhando de perto, dando orientação didático-pedagógica aos educadores, principalmente aos de 1ª a 4ª série".

Quando ao reinício das aulas, "está previsto para o dia 1º de agosto, em todas as escolas da rede municipal, com exceção das escolas ribeirinhas que foram prejudicadas com a enchente, sendo que elas, a fim de cumprir o calendário escolar, estão com as suas atividades normais mesmo no período de recesso escolar, sendo acompanhadas pela coordenação do Pró-Rural do Município", de Goldoni.

Juiz considera legal IPTU

Nada há de ilegal no lançamento do Imposto Predial e Territorial Urbano (IPTU) de Porto Velho. O veredicto foi dado pela Justiça local em sentença datada de 27 de junho e publicada no dia 2 de julho por despacho do juiz João Batista Fleury, da Vara de Fazenda Pública.

A polêmica do IPTU agravou-se quando contribuintes, alegando irregularidade no lançamento do imposto desse ano, deram entrada na Justiça com Mandado de Segurança contra a Prefeitura Municipal, conseguindo, inclusive, a medida liminar de suspensão da cobrança do imposto.

Antes disso, porém, o Prefeito Tomás Correia determinara uma revisão nos cálculos de lançamento do imposto, chegando-se a conclusão de que efetivamente, houve incorreções em alguns casos.

No início de julho, após receber as necessárias informações fornecidas pela Procuradoria Geral do Município, a Justiça local acabou julgando prejudicados os mandados de segurança impetrados pelos contribuintes. A decisão prendeu-se ao fato de que o Prefeito já havia determinado as retificações de uma forma genérica, corrigindo todas as distorções anteriormente lançadas.

Para o prefeito Tomás Correia, a reação contrária do IPTU foi obra de adversários políticos, que instigaram alguns contribuintes para tentar prejudicar a sua administração. Segundo ele "a manobra não deu certo porque a justiça é sábia e competente". Tomás entende que, diante da sentença do Juiz João Batista Fleury, "fica evidenciado que nada há de irregular com o IPTU do Município, tampouco com a forma de seu lançamento".

As campanhas de vacinação não têm atingido os índices ideais

São Carlos ganhará 50 Km de estrada

Uma estrada de 50 quilômetros ligando Porto Velho à São Carlos do Rio Madeira, será construída em breve pelo Governo de Rondônia em conjunto com a Prefeitura Municipal. A promessa foi feita pelo governador Ângelo Angelin e pelo prefeito Tomás Correia, em audiência concedida a uma comissão de 15 colonos daquele distrito, coordenada pelo administrador da vila, Evanízio Menezes.

A construção da estrada vai beneficiar o distrito, promovendo o progresso da região ribeirinha e assegurando o desenvolvimento do baixo rio Madeira, segundo revelou o líder da comissão Evanízio Menezes. Estiveram acompanhando a comissão o deputado Jerry Badocha e a vereadora Elizabete Badocha.

HB programa passeios para doentes

As clínicas de Psiquiatria e Terapia Ocupacional do Hospital de Base estão desenvolvendo um novo sistema de tratamento de doentes mentais: aos finais de semana é promovido um passeio com todos os internos naquelas áreas especializadas. No final da semana passada, o passeio estendeu-se até o Parque Circuito de Porto Velho.

COMPORTAMENTO

- Estudos mais aprofundados têm chegado à conclusão de que estes passeios são muito importantes no tratamento dos doentes, que, ao retornarem ao Hospital de Base, demonstram um outro tipo de comportamento, talvez pelo fato de darmos liberdade aos nossos internos - disse o diretor do HB, Walter Nunes Coelho.

IEF já sabe como preservar as matas do Estado

O Instituto Estadual de Florestas (IEF) tem duas formas para diminuir o acelerado processo de devastação das florestas rondonienses, informou ontem o recém-empossado presidente do órgão, engenheiro Edson Mugrabe Oliveira. A solução para o problema, segundo Mugrabe, está na extensão florestal e na fiscalização.

- A extensão é a principal atividade do IEF. É a parte de orientação e assistência técnica aos pequenos e médios produtores rurais, aos madeireiros e à comunidade.

Mugrabe explicou que o IEF informará aos interessados sobre as áreas que podem ou não ser devastadas. "Atualmente os madeireiros aproveitam o produto retirado dos sítios de colonos. Mas apenas uma parte do lote pode ser desmatada, isso em teoria, pois na prática a coisa é bem diferente", disse.

ORIENTAÇÃO

A Extensão que o IEF pretende desenvolver estende-se à orientação sobre os danos causados pelo desmatamento indiscriminado; orientação sobre o uso e a comercialização da madeira; utilização das espécies existentes nos lotes, orientação sobre o controle e combate à queimadas e incêndios florestais, noções sobre a conservação da fauna silvestre, uso de resíduos agrícolas ou madeireiros para a produção de energia e adubos.

Além disso, faz parte dos planos do IEF estimular o reflorestamento nas propriedades particulares a partir de mudas distribuídas pela Secretaria de Agricultura e Abastecimento do Estado em conjunto com o órgão. "Difundiremos a Legislação Florestal, faunística e ambiental para que depois ninguém alegue ignorar a lei", prometeu o presidente.

FISCALIZAÇÃO

Para combater o desmatamento indiscriminado, além da extensão, o IEF desenvolverá, em conjunto com o IBDF, Pelotão Florestal da Polícia Militar, Sudeco, Seplan e Funai, uma "rígida" fiscalização nas áreas consideradas críticas: Projetos de colonização Machadinho, Cujubim, em Ariquemes, e Urupá, em Ouro Preto D'Oeste.

Serão fiscalizadas, ainda, as reservas indígenas e as unidades de conservação da natureza: parques, reservas biológicas e estações ecológicas. Haverá inspeção nos lotes e nas madeireiras.

Mugrabe advertiu que "os desmatamentos ilegais serão punidos, os invasores serão retirados sem direito às benfeitorias, equipamentos, máquinas e madeiras serão apreendidos e, consequentemente, doado ou leiloado de acordo com a legislação".

IMPOSTO

A Delegacia da Receita Federal informou ontem que as empresas madeireiras não estão recolhendo o Imposto sobre Produtos Industrializados (IPI). É que os empresários estão aguardando uma portaria que definirá se eles têm ou não direito à isenção. Eles alegam que "Porto Velho é uma extensão da Zona Franca de Manaus e que alguns produtos estão isentos do IPI". O problema poderá ser solucionado na próxima semana, com a divulgação da portaria.

O desmatamento e as queimadas indiscriminadas prejudicam o meio-ambiente

Devolução de Impostos de Renda prossegue devagar no Estado

O delegado substituto da Receita Federal em Rondônia, Arquimedes Chagas, garantiu ontem que a emissão de cheques de restituição do Imposto de Renda retido na fonte vem sendo feito normalmente tanto a nível nacional como estadual. Segundo ele, tendo em vista que Rondônia é um estado pequeno e que tem poucas restituições a serem feitas, "é comum que uns primeiros lotes fique de fora".

Arquimedes afirmou que "alguns pessoas já receberam o aviso, tendo, inclusive, procurado a Delegacia da Receita Federal para se informarem de como agir corretamente". A DRF-RO não tem um período de quando ele vai ser o primeiro da [illegible] cheques, mas o delegado explicou que a SRF quer que até o final de agosto todas as restituições sem problemas sejam entregues.

ESTATÍSTICAS

Pelas estatísticas divulgadas nos dias 9 últimos, segundo Arquimedes Chagas, até o lote três foram emitidos, para Rondônia, um total de 874 cheques de restituições, "fazendo com que o Estado ocupe o terceiro lugar na 2ª Região Fiscal". Este total (874) é dividido entre todas as agências bancárias e aquelas que têm sede central no Estado distribuirão com maior rapidez enquanto que as outras demorarão, até mais de uma semana, conforme explicou Arquimedes.

RONDÔNIA É CAMPEÃO NA INCIDÊNCIA DE PÓLIO

Rondônia além de ocupar o primeiro lugar mundial de casos de malária, e ter seu nome ligado à raiva canina, se classificou agora como o campeão regional da poliomielite, segundo revelou ontem o secretário-adjunto da Saúde, José Américo Aquino. Ele fez a afirmação ao falar sobre a preocupação da população acerca do número de casos de meningite apresentado recentemente.

Para Aquino, os pais deveriam se "preocupar mais com a pólio que vem acontecendo em todo o país e, inclusive, em Rondônia que já registrou cerca de 12 casos somente este ano. Está havendo uma recrudescência no Brasil todo por causa da falta de cobertura total do público alvo nas campanhas de vacinação. Não se consegue atingir o número ideal que é de no mínimo 80% das crianças em idade de vacinação".

Já o secretário Sérgio Carvalho, explicou que a Sesau tem feito a vacinação rotineira nos postos de saúde e que em agosto será feito o reforço da campanha de multi-vacinação, "procurando alcançar todas as comunidades tanto da zona urbana como rural. Estaremos nos esforçando para não deixar ninguém para trás".

ACIDENTES GRAVES NA COSTA E SILVA

Os acidentes começaram pela manhã...

Dois acidentes marcaram o dia de ontem a alta velocidade com que trafegam os veículos pela avenida Costa e Silva. Pela manhã, a Brasília de placa AA-3384 "engavetou" atrás de um caminhão de carga, já nas proximidades da avenida Lauro Sodré. À tarde, um motociclista teve o maxilar fraturado ao colidir com um caminhão da firma Limpa-Fossa Rondônia. Ele foi em estado grave para o Hospital de Base.

Pela manhã os danos causados no acidente que envolveu a Brasília e o caminhão de carga, foram apenas materiais. À tarde entretanto, o ciclista identificado apenas por Ricardo, teve o maxilar fraturado ao colidir com o caminhão da Limpa Fossa Rondônia.

O motorista do caminhão, Manuel Messias Pereira, prestou socorro à vítima levando-a para o Hospital de Base a fim de ser medicada. Policiais militares foram ao local para os levantamentos técnicos.

...e prosseguiram à tarde com um ferido grave

PORTUGUÊS COMPLICADO VOLTA AO XADREZ

O português Jaime Domingos Silva Balão, 41 anos, um dos maiores fregueses das delegacias da capital, voltou a ser preso na madrugada de ontem após agredir, juntamente com um companheiro com quem tomava cerveja, o motorista de táxi Francisco Sales de Araújo, de 36 anos, só porque este recusou-se a esperar que os dois, terminassem de consumir mais uma garrafa de cerveja.

NA MADRUGADA

O incidente aconteceu na madrugada de ontem no hotel Príncipe da Beira, na rua Getúlio Vargas. Jaime Balão, que está hospedado naquele hotel, pediu a um funcionário que chamasse um táxi.

O funcionário chamou. O motorista Francisco Araújo, soube então que teria que aguardar os dois passageiros que ainda estavam tomando cerveja e discutindo problemas comuns ao mesmo tempo em que diziam em tom de deboche que o motorista era pago para fazer o que lhe era mandado.

Como não gostava da perspectiva de ter os dois homens como passageiros, Francisco desistia e já estava dirigindo-se para seu carro quando foi alcançado pelo português e por Pedro Miguel Cabeça Gouveia, o parceiro. Eles agrediram Francisco causando-lhe hematomas que o obrigaram a ser levado para o pronto socorro do Hospital de Base, a fim de ser medicado.

CONFUSÃO

Durante a confusão, um funcionário do hotel chamou a Polícia Militar. Minutos depois, Balão e Cabeça eram presos e levados para a Central de Polícia onde seriam autuados em flagrante.

Mas Jaime Balão ainda arranjaria mais complicações: ele ofereceu pouco mais de 600 cruzados ao cabo Eufrásio, para ser liberado. Ele foi autuado por lesão corporal e por corrupção ativa e vai ficar mais uma boa temporada no xadrez da 3ª Delegacia.

Criador de casos

Desde que chegou a Porto Velho, Jaime Balão é um dos personagens mais conhecidos nas delegacias. Por embriaguês e desordem, por espancar sua esposa, por desacato ou por qualquer um delito menor, ele acaba passando algumas horas nos distritos. Suas companhias são sempre as mais suspeitas e por isso, está sempre envolvido em alguma complicação.

MULATO ASSALTA COMÉRCIO NO BAIRRO FLORESTA

Um mulato barbudo e armado com um revólver atacou na noite de segunda-feira o comerciante Alfredo Oliveira Leal, proprietário de um pequeno comércio na rua da Lua, bairro Floresta.

Após dominar completamente o comerciante, o bandido foi ao caixa e retirou cerca de dois mil cruzados que tinham sido obtidos com a venda de secos e molhados durante o dia e fugiu.

A vítima apresentou queixa na 4ª Delegacia e forneceu as características do bandido, dizendo que pode reconhecê-lo se voltar a encontrá-lo.

Insegurança faz defunto no "Sovaco da Velha"

O mergulhador Cled Mesquita da Silva, 30 anos, morreu afogado no garimpo "Sovaco da Velha" quando trabalhava juntamente com seus irmãos. A falta de segurança, tão criticada pelos garimpeiros, fez cinco vítimas só neste mês.

Cled realizava mais um de seus mergulhos quando, por volta das 13 horas, parou de enviar sinais para os irmãos Raimundo e Mesquita, que estavam na parte de cima da balsa.

Os irmãos içaram o garimpeiro Cled que chegou morto. O fato foi comunicado à 4ª Delegacia que mandou para o local, um rabecão do Instituto Médico Legal.

Pedreiro quebra braço da amada

Um amor que não se [illegible] fez certo pedreiro mandando [illegible] um para o xadrez e outro para o Hospital de Base. Há dias, o pedreiro Francisco Valdir da Silva, 24 anos, resolveu conquistar a estudante LVS, de 15 anos, que por sua vez, [illegible] como verdadeiras as declarações do apaixonado braçal. Ele cansou de tudo, e agrediu a menina, que teve um braço fraturado. Ele está preso.

Todas as vezes em que passava pelo alojamento da firma Mendes Júnior, na rua Jatuarana, bairro Nova Floresta, a estudante LVS tinha que ouvir as declarações apaixonadas do pedreiro Francisco da Silva.

Em algumas ocasiões ela já tinha dado a entender que o romance ia ser impossível. Mas ele não se deu por satisfeito e voltou a insistir.

Ontem, o pedreiro tentou novamente a conquista. A garota voltou a negar e Francisco perdeu a cabeça: [illegible] na estudante e a agrediu, aplicando-lhe tapas e apertando forte o braço dela chegando a fraturá-lo na parte próxima à mão.

Denunciado, o pedreiro foi preso por policiais da 4ª Delegacia enquanto LVS era levada para o Hospital de Base a fim de ser submetida a tratamento.

Transferência de presos em Minas evitará assassinatos

Belo Horizonte — Dezoito dos 179 detentos do Depósito de Presos da Lagoinha, nesta capital, foram transferidos ontem e outros 12 deverão ser transferidos hoje, como tentativa de aliviar a tensão surgida no final da semana passada, quando carcereiros interceptaram um bilhete que circulava entre os presos, marcando o reinício da **ciranda da morte**, responsável pela morte, ano passado, de mais de 20 presos em diversos presídios mineiros.

O diretor do Departamento de Investigações, delegado Ediraldo Brandão, disse que o secretário de Segurança de Minas, José Resende, prometeu-lhe que, dentro de 15 dias, cerca de 50 detentos serão transferidos para a Casa de Detenção Dutra Ladeira, situada em Neves, na Região Metropolitana desta capital.

Dos 18 presos transferidos ontem, 14 foram para o presídio de Linhares, um para o Hospital de Recuperação de Toxicômanos, ambos em Juiz de Fora, e os outros para a prisão-albergue desta capital.

Segundo o delegado Ediraldo Brandão, 12 detentos irão hoje para o presídio de Teófilo Otoni, 480 km a nordeste desta capital. Explicou que, além desses 30 presos, há mais 19 condenados no Depósito da Lagoinha, cujas cartas de guia para presídios mineiros já foram feitas há mais tempo pelo Departamento de Ordem Penitenciária, mas só agora estão sendo expedidas pela Justiça.

Após a transferência dos 18 presos, ontem, o Depósito da Lagoinha ficou com 161 detentos, mas sua capacidade ideal, segundo o delegado, é de apenas 35 presos. "Mesmo assim, por um curto período de tempo, já que o depósito é apenas um centro de triagem".

Revoltados com as péssimas condições do depósito e impacientes com a demora na sua transferência, os detentos decidiram, na semana passada, iniciar uma rebelião, marcada para as 14h de sexta-feira, quando começariam a ser mortos dois presos de cada uma das 12 celas. A revolta foi frustada pelos policiais, que interceptaram o bilhete que circulava entre os presos.

Ministério da Agricultura **cfp**

companhia de financiamento da produção

AVISO CFP/AGRON

A Companhia de Financiamento da Produção - CFP, dentro do Programa de Movimentação de Estoques Governamentais, comunica as empresas transportadoras inscritas no cadastro geral da CFP em Porto Velho-RO, que estará realizando uma seleção para transporte de arroz e milho no Estado de Rondônia.

As interessadas deverão dirigir-se à rua 2, 315, bairro Jardim América, até o dia 21/07/86, para obter o edital de Seleção.

Porto Velho, 15 de julho de 1986.

Comissão de Seleção

VENDE-SE

FIAT UNO CS ANO 1985 C/3.000 Km. Preço Cz$ -85.000,00. Tratar p/ tel. 221-9068.

VENDE-SE

Casa no Conjunto Santo Antônio
TRATAR p/ Tel. 221-4549

Associação dos delegados tem novo presidente

Num jantar Festivo na Escola de Polícia, que teve a presença do Secretário de Estado da Segurança Pública, Francisco Cruz, tomou posse sexta-feira, o delegado João do Vale, na presidência da Associação dos Delegados de Polícia Civil de Rondônia. Com ele, assumiu, também, o restante da diretoria da entidade, eleita no final do mês passado.

EM 1988

A nova diretoria da Associação dos Delegados de Polícia Civil, que tem como prioridades obter a aprovação do Estatuto da Polícia Civil no menor espaço de tempo e a mudança progressiva das referências de seus associados, tem gestão que só será concluída em abril de 1988.

O presidente João do Vale, disse que o estatuto encontra-se atualmente na procuradoria geral do Governo, onde o procurador Jair de Oliveira garantiu providenciar logo a mensagem que acompanhará o documento à Assembléia Legislativa para análise e votação.

João do Vale pretende construir, enquanto estiver à frente da entidade, a sede da associação que apesar de existir há bastante tempo, ainda não dispõe de espaço físico para a realização de suas atividades.

A DIRETORIA

A composição da diretoria da Associação dos Delegados de Polícia Civil é a seguinte: Presidente - João do Vale; 1º vice presidente - Euripedes Miranda; 1º Secretário - Jovely Gonçalves; 1º tesoureiro - José Luiz Xavier; Diretor de Assuntos Assistenciais - Jairo Macedo; Diretor de Assuntos Culturais - Dilza Maria Teles; Diretor de Patrimônio - Elvio de Azevedo Tavares; Diretor de Relações Públicas - Carlos Eduardo Ferreira.

Posteriormente também tomará posse, o restante da diretoria que compõe-se ainda de um segundo Secretário e segundo tesoureiro, além do Conselho Consultivo (que tem cinco membros) e Conselho Fiscal (três membros).

Policial preso por estupro queixa-se dos carcereiros

Porto Alegre — Defensor do inspetor Arquimedes Ribeiro — autor das denúncias de torturas na Polícia Civil e agora acusado de estuprar e tentar matar uma jovem —, o advogado Carlos Pinto vai encaminhar ao juiz Júlio Coutinho, do Tribunal do Júri, denuncia de que seu cliente sofreu agressões por parte de outros policiais e com "sofrimentos terríveis" isolado numa cela, cujas 20 vidraças foram quebradas para aumentar o frio na prisão.

— Arquimedes está sendo perseguido por colegas e por superiores, numa represália às denúncias que fez, no ano passado, sobre a tortura institucionalizada na polícia no **Caso Doge**, disse Carlos Pinto. Ele não acredita que seu cliente tenha estuprado e tentado matar, jogando no Rio Guaíba, a jovem Adriana, de 17 anos. Ela o identificou, num auto de reconhecimento, mas Pinto acha que foi condicionada a fazê-lo: "Tenho certeza de que ele não tem envolvimento neste caso".

Arquimedes no ano passado, apresentou fotos de um preso dependurado no pau-de-arara, o jovem Antônio Clóvis dos Santos, o **Doge**, como prova das torturas na polícia, fato confirmado depois por **Doge**, legando à queda de toda cúpula policial gaúcha. **Doge** foi morto em circunstâncias nunca esclarecidas 20 dias antes de depor em juízo, um dos motivos para que os policiais acusados de torturadores fossem absolvidos.

Há cerca de um mês, Arquimedes foi acusado por uma menor, de que a teria seqüestrado, estuprado e jogado no Rio Guaíba com as mãos amarradas, mas ela conseguiu escapar, nadando. O juiz Júlio Coutinho, atendendo pedido do delegado João Magalhães, decretou a prisão preventiva de Arquimedes, recolhido, desde a identificação, ao xadrez do Grupamento de Operações Especiais (GOE).

Agora, o advogado Carlos Pinto denuncia que Arquimedes foi "agredido por dois professores de luta livre do GOE quando ia depor numa sala do GOE". Também denuncia o "sofrimento terrível" do policial, recolhido numa cela fria, em que "propositalmente foram quebradas as 20 vidraças para aumentar o frio na prisão".

ESTADO DE RONDÔNIA
PODER JUDICIÁRIO
TRIBUNAL DE JUSTIÇA

COMISSÃO PERMANENTE DE LICITAÇÃO DE MATERIAL

AVISO

O TRIBUNAL DE JUSTIÇA DE RONDÔNIA, através da Comissão Permanente de Licitação de Material, torna público e para conhecimento das firmas interessadas e regularmente cadastradas no registro de fornecedores, que fará realizar na sala onde funciona a Comissão, sito à Rua Rogério Weber, nº 1872, a seguinte Licitação para atender ao Tribunal de Justiça desta Capital:

TOMADA DE PREÇOS Nº 017/TJR/86

AQUISIÇÃO DE MÁQUINAS DE ESCREVER ELETRÔNICAS

DIA 28/07/86 às 10:00 Hs.

Os Editais na íntegra, e as informações complementares à Licitação encontram-se à disposição dos interessados, no endereço supra.

Porto Velho, 15 de Julho de 1.986.

Laura Siqueira Nakashima
Presidente CPL-M/TJR

Marlene Polin

CASAMENTO

Recepção "IN"

No dia 5 de julho o acontecimento que reuniu as colunáveis desta cidade foi o casamento dos amadíssimos JORGE FERNANDES JUNIOR e NEIMA QUEIROZ. A solenidade religiosa foi na Igreja Matriz do Sagrado Coração de Jesus, que estava bem florida para receber os nubentes. Os convidados e bebes foi no Clube dos Oficiais do 5º BEC, onde os brindes entraram pela madrugada. No meio da festa o requintado (colega do Junior) resolveram vender a gravata do noivo; o leiloeiro entrou em ação e cada produção foi devidamente faturada, dando um total de mais de cinco mil cruzados, que já está servindo nas despesas de lua de mel. No dia seguinte os noivos, num giro rodoviário, saíram pela BR-364 e, neste momento, já estão em Sobradinho. Nas fotos, alguns flashes da maravilhosa festa que uniu duas famílias (os FERNANDES e os QUEIROZ) de nossa sociedade.

Foto 1 - O sorriso de felicidade da noiva quando entrava na Catedral de braço com seu pai, JOÃO BOSCO MENDONÇA QUEIROZ. Foto 2 - NEIMA, JUNIOR e os pajens que fizeram as honras como acompanhantes dos noivos. Foto 3 - NOÉ e INGRID caracterizados como testemunhas do noivo (olha a responsabilidade). Foto 4 - O beijo de dar sorte foi na presença do pai da noiva. Foto 5 - Entre muitos convidados nossa objetiva enfocou o casal OTTO BARBOSA e LUCIA em companhia do simpático LINDOMAR SOARES. Foto 6 - Toda a família reunida diante da noiva na qual o bolo nupcial era a maior atração.

A nova face de Bruna

BRUNA LOMBARDI, com toda aquela beleza que Deus lhe deu, está desde a segunda-feira passada no vídeo global, mostrando talento numa personagem bem feminina, depois de fazer, com muita arte, DIADORIM (Grande Sertão: Veredas) quando evidenciou toda a sua versatilidade profissional e, de quebra, ainda editou um livro. Se a BRUNINHA der bem o recado no seriado MEMÓRIAS DE UM GIGOLÔ, será sem dúvida uma das atrizes mais completas deste patropi.

A queridona JUSSARA fez aniversário. Quando? Não importa, porque gente que eu gosto ganha parabéns todos os dias. Por isso, não só pelo natalício, mas também pela pessoa maravilhosa que ela é, daqui vai uma pá de beijos e abraços.

Na foto, o casal empresário CLEMILSON BEZERRA e sua ILZA que este mês está por conta de mil DRINK's em torno de Bodas de Prata.

O COSTELÃO

A Churrascaria e Pizzaria O COSTELÃO agitou esta paisagem no dia 10 deste mês, com sua festa de inauguração. Por motivo de força maior não marquei presença na boca livre, mas fiquei sabendo que o rebo pintou em grande estilo. Aqui e meu MUITO pelo convinho. Quabquer hora apareço por lá, tá legal!

CHAGAS NETO e JOÃO OTÁVIO PINTO

Participei da solenidade realizada em nossa Câmara de Vereadores que outorgou o título de CIDADÃO HONORÁRIO de Porto Velho aos queridos CHAGAS NETO e JOÃO OTÁVIO PINTO. Na próxima coluna eu lo dos os lances. Aguardem...

GILBERTO FOI APLAUDIDO

O Secretário da Educação, professor GILBERTO TELES, participou neste final de semana, em Ji-Paraná, de um Congresso de Professores que reuniu 600 docentes. O Encontro foi tão democrático que vários políticos foram vaiados e as palmas foram tão somente para GILBERTO TELES que sabe dos rumos e, com trabalho e responsabilidade, conquistou o professorado daquele município. A foto foi no município de Cacoal, onde TELES também faturou os aplausos.

CIRCULANTES

Na sexta-feira passada estava eu, lá na Câmara de Vereadores, com o meu notado chapéu, saudando alegremente e respectivamente a todos os lances plenários, com espanto, vi um vereador na tribuna assassinar sem dó o vernáculo. Gente, nem a VIRGEM MARIA salvaria "a última flor do lácio" das garras do moço que, em poucos minutos, matou-o e ainda desafiou o mestre AURÉLIO para um duelo. De quebra o moço ainda lançou um chocrível (como diz a PATRILIM) "obsáfias" para estourar qualquer tímpano. Como dizem que cada povo tem o representante que merece, confesso de perto um legítimo porta-voz da comunidade do DEDÃO NA ALMOFADA.

Naquele dia a sessão da Câmara foi especial e tudo girou em torno do título de cidadão honorário outorgado aos amigos CHAGAS NETO e JOÃO OTÁVIO PINTO. Estava bem especial mesmo, principalmente pela elegância da platéia o que deixou a mulher de um dos vereadores como peixe fora d'água. A "madame", catonheira por sinal, ficou o tempo todo num b-b-b e qui-qui-qui, assim como que deslumbrada diante das presenças femininas que, elegantemente vestidas, revelavam a grande experiência na arte de acontecências de estilo. Morri de pena da "madame", mas fazer o quê?

Quem está espalhando sorrisos é a companheira ILZA AFONSO, filha de Salão de Beleza ELINE, e tudo é por conta do presentinho que ganhou do marido CARLOS SILVA pelo seu aniversário, no sábado passado. Já adivinhou qual foi o presente? Nada menos que um SANTANA zerinho. Não dá mesmo para pulverizar sorrisos?

Hoje, o meu abraço é para a professora MARISE MAGALHÃES DA COSTA CASTIEL que está comemorando idade nova. Parabéns! O abraço, também, do nosso diretor Eurio Tourinho.

Estamos em tempo de "FALTA TUDO". Falta leite, falta farinha de mandioca, falta carne, falta cerveja e outras coisas mais. Do jeito que a coisa vai o PACOTE ECONÔMICO vai acabar empacotando muita gente e despachando para a eternidade. CREDO!

Parece que o espaço da mulher no primeiro escalão da administração deste Estado ficou limitado à Secretaria de Promoção Social. Será que elas não têm competência para assumirem uma outra Secretaria? Eta, mundo machista!

ODACIR SOARES, muito tranquilo, falou-me que será mesmo o candidato do PFL ao governo deste Estado. Falou e disse: Senador!...

JERÔNIMO SANTANA não dorme de touca e já está com o pé na estrada há muito tempo. Visita bons locais e aumenta o seu eleitorado.

Comentários circulando de boca em boca, que aquela entrevista feita com o cel. Jorge Teixeira e veiculada no vídeo do canal 4, foi uma montagem. Se for verdade, o trabalho foi muito bem feito, pois a grande maioria dos telespectadores acreditou mesmo. Eu também acreditei; a técnica foi perfeita.

Os queridos CLEMILSON ILZA BEZERRA deram a dica e fui conferir de perto. Realmente a PEIXARIA CAMUCIM, lá na José Bonifácio, ao lado da Confecção BEZERRA, é um lugarzinho pra gente civilizada curtir. O cardápio é excelente e às quintas, sextas e aos sábados tem musiquinha ao vivo com a gostosa voz do cantor rondoniense PINGO. Experimente, você vai gostar.

Dia destes estava eu assistindo a um casamento e de repente vi os familiares chorando. Chorava o pai da noiva, chorava a mãe do noivo, chorava a avó, a tia, o tio e, para ser solidária, quase chorei também. Porém, lá com meus botões, comecei a questionar o choro. Seria na certa de emoção ou de felicidade, pois de tristeza não poderia ser. Mas, como qualquer um tem direito ao seu próprio choro e sabe porque chora, deixa pra lá, sei porque enquanto uns choravam os noivos só sorriam. Bem na deles, sabiam o que os esperava. Né?

Conclusão do deputado federal Nyder Barbosa (PMDB-ES), após a convenção do seu partido que escolheu o sr. Max Mauro candidato ao Governo do Estado: "Foi um verdadeiro mercado persa, onde o empresário Camilo Cola, que financiou a campanha do candidato vitorioso, iniciou comprando votos de convencionais por Cr$ 100 mil, passou para Cr$ 200 mil e Cr$ 500 mil e acabou, no dia, comprando dos a Cr$ 1 milhão cada". Sem dúvida é a degradação da democracia: o vale-tudo dos interesses pessoais.

Semana passada, quando da visita do Presidente José Sarney a Roma, cerca de 100 trabalhadores rurais pertencentes ao Movimento dos Trabalhadores Rurais Sem-Terra, acompanhados por cinco religiosos fizeram um jejum de dois dias, cujo objetivo foi denunciar que "a visita de Sarney faz parte da tática do Governo de usar demagogia perante a opinião pública para e deixando as ações concretas de desapropriação para cada vez mais tarde".

O pacote antiviolência, que pretende desprivilegiar os delinquentes primários protegidos pela "Lei Fleury", vem recebendo pesadas críticas de toda a comunidade jurídica. O criminalista Evandro Lins e Silva, em carta ao ministro Paulo Brossard, disse que extinguir esse privilégio "é retroceder a um período de fanatismo repressivo, de reações instintivas, de um direito autoritário e desumano, que fica a um passo de outras formas violentas de castigo". Já pensaram se pena aí no cenário a pena de morte?

O ministro da Educação, Jorge Bornhausen, por tudo que anda falando por aí já se posicionou, de que o principal desafio brasileiro é o cocktail demográfico e, parcimoniosamente, por certo que acreditando no trabalho do Mobral e agora do Educar, calcula o ocasionado contingente de analfabetos em 20 milhões e arrematou no encontro que teve em São Paulo com os prefeitos: "Jamais alcançaremos níveis satisfatórios no 2º e 3º graus, enquanto perdurar e atuar quadro de calamidade com o qual convivemos vergonhosamente, e que nos parece o principal desafio brasileiro."

Facer destaca passagem do Dia do Comerciante

Comemora-se hoje o Dia do Comerciante. Ao falar sobre a data, o presidente da Federação das Associações Comerciais do Estado de Rondônia, empresário Luiz Malheiros Tourinho, expressou a esperança da classe no sucesso do "Plano Cruzado", que visa o fortalecimento da economia nacional.

- Em Rondônia, a classe empresarial como um todo, tem colaborado em todos os sentidos para o êxito dessa nova estratégia econômica que pretende viabilizar o desenvolvimento do Brasil - disse Luiz Tourinho, enfatizando que apenas dois fatores estão impedindo uma maior eficácia do Plano Cruzado: a inoperância da Sunab em uma de suas mais importantes atribuições, que é o controle do abastecimento; e o imenso déficit público.

Com relação à inoperância da Sunab, Luiz Malheiros Tourinho citou o caso dos comerciantes de bares, lanchonetes e similares, que tiveram suas margens de lucro excessivamente abaixadas, com o tabelamento de produtos que, quando se encontram no mercado, seus preços não estão de acordo com o tabelamento.

Apenas para ilustrar, o presidente da Federação das Associações Comerciais do Estado citou dois casos típicos: o queijo mussarela, que foi tabelado em Cz$ 22,00, mas que só é encontrado ao custo de Cz$ 50,00; e o frigo, que está tabelado em Cz$ 190,00 a saca de 150 Kg, mas que está sendo vendido a Cz$ 250,00.

Luiz Tourinho (ao centro da mesa), presidindo uma das reuniões da Facer

Luiz Tourinho disse que já esteve com o governador Angelo Angelin tratando do assunto, de quem recebeu todo o apoio, para gestionar junto à Superintendência da Sunab em Brasília, no sentido de que essa distorção seja corrigida sem demora, em benefício dos proprietários de bares, lanchonetes, pizzarias e similares, que apesar de tudo, continuam obedecendo o congelamento imposto pelo Governo sobre seus produtos finais.

DÉFICIT PÚBLICO

Ao colocar o déficit público como um dos principais entraves para o pleno sucesso do Plano Cruzado, o empresário Luiz Malheiros Tourinho destacou que o Estado de Rondônia é uma exceção óbvia. "Não podemos nos basear no infeliz exemplo do Estado do Rio Grande do Sul, que enfrenta hoje um caso diferente. Rondônia é um Estado com expressivo potencial energético, superavitário ainda grande volume de investimentos" afirmou o líder patronal.

Comentando a atitude da bancada do PFL, que insiste em não aprovar as mensagens do Poder Executivo solicitando autorização para a contratação de novos empréstimos para o Estado de Rondônia, Luiz Tourinho emitiu, textualmente, a seguinte opinião: "Eu diria, inicialmente, que a atitude do PFL é impatriótica para Rondônia, porque nós temos real capacidade de endividamento.

Nosso potencial econômico emergente é tão grande, que avaliza, endossa e garante o endividamento proposto pelo Governo. Esta atitude do PFL é portanto meramente eleitoreira, tendo em vista a proximidade das eleições. Eu acredito que nossos parlamentares do PFL devem rever, redimensionar e verificar a consistência e a viabilidade dos projetos do Governo, aprovando por fim as mensagens, num ato de patriotismo para o Estado de Rondônia."

Íris Rezende vem abrir A XVII Expofeira dia 19

Será aberta no próximo sábado a XVII Exposição Feira Agropecuária e Industrial de Porto Velho, promoção anual da Associação dos Criadores do Estado de Rondônia.

A programação da solenidade de abertura já foi definida pelos promotores e o cerimonial do Palácio Presidente Vargas, estando assim constituída:

19:30 Hs - Abertura Oficial da XVII Expofeira; 19:45 Hs - Hasteamento do Pavilhão Nacional pelo ministro da Agricultura, Iris Rezende; e do Pavilhão do Estado, pelo governador Angelo Angelin; 20:00 Hs - PRONUNCIAMENTOS: presidente da Associação dos Criadores do Estado de Rondônia, Antônio Edgar Cavalcante Melo; - prefeito Municipal, Tomás Correia; - ministro da Agricultura, Iris Rezende; - governador do Estado, Angelo Angelin; 20:25 Hs - Visita as instalações pelas autoridades e convidados.

O local da XVII Expofeira continua sendo o Parque de Exposição dos Tanques, na av. Lauro Sodré.

SIC INICIA PROJETO MERCÚRIO EM AGOSTO

A Secretaria de Indústria, Comércio, Ciência e Tecnologia, a partir do próximo mês, estará realizando o Projeto Mercúrio que consiste num programa radiofônico destinado ao treinamento de comerciantes através de técnicas de fácil assimilação nas áreas de Vendas, Compras, Estoques e Contabilidade e Finanças.

Os programas, num total de 50, terão diariamente 11 minutos de duração em cada emissora radiofônica, que serão contactadas pela SIC nos próximos dias. É uma criação do Ministério da Indústria e Comércio e realização do Conselho de Desenvolvimento Comercial. Para experiência ele foi implantado primeiro em Brasília, onde atingiu seus objetivos; cada Estado aplica-o da maneira corrente com sua realidade. Atualmente, o projeto Mercúrio está em execução no Amazonas, Ceará e Minas Gerais e, a partir de agosto, em Rondônia, concentrando-se a princípio apenas nas emissoras da Capital e, posteriormente, antes que termine em Porto Velho, será levado aos Municípios do interior.

O projeto Mercúrio se destina especialmente aos empresários das micros e pequenas empresas comerciais. Aqui em Rondônia os coordenadores do projeto querem atingir também aos alunos de terceiro ano dos cursos profissionalizantes de Técnicas de Administração e Contabilidade, à nível de 2º Grau. Todo o material, tais como fitas, manuais e cartazes para divulgação, é fornecido pelo Ministério da Indústria e Comércio; a parte contratual com as rádios é de responsabilidade de cada Estado. O início aqui está previsto para a primeira semana de agosto e, até lá, a SIC, pretende ter tudo preparado para que seja atingido o público alvo.

ENCONTRO

No dia 2 do próximo mês será realizado um encontro dos técnicos da Secretaria de Indústria, Comércio, Ciência e Tecnologia com membros da Associação das Micro e Pequenas Empresas de Rondônia e demais entidades que estão participando com apoio, como a Associação Comercial de Rondônia e Centro de Apoio a Pequena e Média Empresa, para acertar os últimos detalhes.

Luiz Bochese, Walter Mendes e José Ailton Ferreira, responsáveis pelo projeto na SIC, estão estimando que haverá cerca de duas mil inscrições, que poderão ser feitas em qualquer dos órgãos promotores a partir da próxima semana. Eles acrescentaram que após a transmissão de todos os programas serão oferecidos certificado aos participantes e eles serão submetidos a uma avaliação. Luiz Bochese ressaltou também que está havendo boa aceitação por parte dos empresários não só na Capital como também no interior, onde as associações comerciais, nos primeiros contatos, estão dispostas a apoiar.

A remodelação dos canteiros começou na avenida Presidente Dutra, no centro

O asfaltamento da rua José de Alencar, na Olaria, fica pronto dia 30

MAIS UMA RUA TERÁ ASFALTO EM BREVE

Até o final do mês deverão estar concluídas as obras de asfaltamento da rua José de Alencar, no bairro Olaria, no trecho compreendido entre a Av. Pinheiro Machado e a avenida Calama. Os serviços de terraplenagem e drenagem já estão concluídos, e ontem teve início o trabalho de compactação da base, o que deverá estar pronto nos próximos dias, para imediata pavimentação.

O prefeito Tomás Correia determinou à Secretaria Municipal de Obras que o programa de asfaltamento deve ser executado em ritmo intensivo, para aproveitar o período de verão. A rua José Bonifácio, no bairro Olaria, também será asfaltada em breve, o mesmo acontecendo com a Prudente de Moraes (entre a Rio de Janeiro e a BR-364), a Brasília (entre a avenida Sete de Setembro e a rua Benjamim Constant), a Amazonas (entre a Rua 13 e o bairro Tancredo Neves), e a estrada da Colônia Penal (no trecho que dá acesso ao Conjunto 4 de Janeiro).

JARDINS

Os canteiros centrais da avenida Presidente Dutra, da 7 de Setembro (perto dos Correios) até a Esplanada das Secretarias serão removidos e transformados em jardins, conforme informação do secretário Benedito Rondon, da Semusp.

O trabalho já foi iniciado nas proximidades do Banacre, com retirada de toda a terra antiga, que está compacta e inservível para receber adubo. Depois da recuperação das paredes laterais e substituição da terra, a Semusp vai jardinar e gramar todos os canteiros.

A Semusp depois da Presidente Dutra, vai recuperar os jardins da avenida Lauro Sodré até o Aeroporto.

CHAMADA DE MUTUÁRIOS

Caixa Econômica Federal - EGO

Relação dos mutuários contemplados com casas no CONJUNTO SENADOR ODACIR SOARES - 1ª seleção - que deverão comparecer à agência da Caixa Econômica Federal, no dia 16/07, para assinar seus respectivos contratos de financiamento.

1 - ALTIVO ALVES DOS SANTOS
2 - ALTEVI CARDOSO DE LIMA
3 - ALEXANDRE DA SILVA BORGES
4 - ANTONIO CARLOS FERREIRA DA SILVA
5 - ABIANETE MELO LIMA OLIVEIRA
6 - AMARO APOLUCENO RIBEIRO
7 - AYTEGLAIRMARIA CORREIA XAVIER
8 - ANTONIO LUIS XIMENES
9 - ANTONIO LUIS G. VIEIRA
10 - ANSELMO CHAVES NETO
11 - ADNALOY ANDRADE
12 - BENEDITA SEBASTIANA S. COSTA
13 - BENEDITO SEBASTIÃO COSTA JÚNIOR
14 - CLAUDIONOR IRAPEL
15 - CARLOS ALBERTO DA SILVA
16 - CARLOS F. VIANA ATAÍDE
17 - CEUCE SANTOS
18 - CIPRIANA ANDRADE SMITH
19 - CLEDSON LIMA MERCES
20 - CLEIDE CORREIA MARTINS
21 - CLILSON TAVARES SILVA
22 - CLÁUDIO SÉRGIO G. CASTRO
23 - CEILA MARIA RODRIGUES DA SILVA
24 - CLEIDE SALES DE MORAIS
25 - DOMINGAS DA SILVA FEITOSA SOUZA
26 - DARCY RAMOS VIEIRA DA SILVA
27 - DELCI MAZARELO CAVALCANTI DA COSTA
28 - DIOGO SILVA CAVALCANTI
29 - EGMAR FILGUEIRA DE SOUZA
30 - EDVALDO BARBOSA QUEIROZ
31 - ELIENE DA SILVA COSTA
32 - EDGAR BRASIL JÚNIOR
33 - EDSON FERNANDES SILVA
34 - ÉLCIO ALVES DA SILVA
35 - EVALDO RODRIGUES DE OLIVEIRA
36 - EVANETE PINHEIRO FELIPE
37 - ELIANE BRASIL MENDONÇA
38 - ELIOMAR LIMA DE SOUZA
39 - FRANCISCO DE CASTRO LIMA
40 - FERNANDO ALVES DA ROCHA
41 - FAUSTO ALVES FERREIRA
42 - FRANCINETE DE OLIVEIRA LIMA
43 - FRANCISCO DANILO FEITOSA
44 - FERNANDO J. S. VASCONCELOS
45 - FRANCISCO FERREIRA FILHO
46 - FRANCISCO WALLACY NUNES FERNANDES
47 - FRANCISCO S. DOS ANJOS
48 - FRANCISCO M. RIBEIRO TAUMATURGO
49 - FRANCISCO NÉRI
50 - FRANCISCO SALES DE OLIVEIRA
51 - GOMERCINDO PORTELA DE ANDRADE
52 - GERALDO ALBERTO ALVES NESTOR
53 - JORGE LUIS DOS SANTOS
54 - JOÃO DARKS MORAIS BRANDÃO
55 - ISMAEL VIEIRA DE SOUZA FILHO
56 - IVAN NASCIMENTO DE SOUZA
57 - IVAN FÉLIX DA SILVA
58 - IRANILCE BATISTA FIGUEIRA
59 - JOSEFA MIGUEL DOS SANTOS
60 - JOÃO CARLOS ALBERTO DE PAIVA
61 - JOSÉ EDSON CARVALHO SOARES
62 - JOÃO BOSCO R. DE OLIVEIRA
63 - JOSÉ MARIA MIRANDA DO NASCIMENTO
64 - JOÃO PEREIRA DE CASTRO
65 - JOSÉ LILSON LOPES DA SILVA
66 - JOÃO MARIA SOUZA
67 - JOSÉ ANTONIO DA SILVA
68 - JOSÉ HONÓRIO MAIA
69 - JOSÉ ERIVALDO T. MACHADO
70 - JOSÉ FRANCISCO RABELO
71 - JÚLIA MARIA SIQUEIRA PAIXÃO
72 - JOSINETE CORDEIRO DE SOUZA
73 - LÚCIA HELENA C. DE SOUZA
74 - LÉA DE OLIVEIRA FRANÇA
75 - LEONORA SILVA SOUZA
76 - LÚCIA MARIA ALVES FAIAL
77 - LÚCIA BRAZ
78 - LUIS CARLOS PEREIRA DA CRUZ
79 - MARCOS ANTONIO LEANDRO BARBOSA
80 - MARILTON GOMES VIEIRA
81 - MARIA DO CARMO FERREIRA
82 - MARLENE VALÉRIO SANTOS ARENAS
83 - MARTA HELENA SOUZA GODOY
84 - MARIA DO SOCORRO PENHA DA SILVA
85 - MARIA INES CORREIA FARIAS
86 - MARIA R. RIBEIRO DE SOUZA
87 - MARIA DE LOURDES LIMA SANTOS
88 - MARIA APARECIDA M. ARAÚJO
89 - MARIO ROBERTO PIEDADE
90 - MARIA DA CONCEIÇÃO S. SOUZA
91 - MARIA DOS ANJOS FERNANDES
92 - MARIA LÚCIA B. NEVES
93 - MAURINO DA CUNHA VIRGULINO
94 - MARIA EUNICE R. SILVA
95 - MARIA R. DE CARVALHO
96 - MARIA DA CONCEIÇÃO C. SANTOS
97 - MARIA ALZENITE DE OLIVEIRA
98 - MANOEL LUIS MELO

Havendo desistência de algum mutuário supra-citado, o mesmo será substituído por outro conforme abaixo:

99 - NORDMAN CASTRO GUIMARÃES
100 - NÉLIO GARCIA QUEIROZ
101 - NELSON A. DE ALMEIDA
102 - NARCISO DE MORAIS
103 - OVANIR DA SILVA
104 - PEDRO NEY C. DE SOUZA
105 - ROGÉRIO ARANHA REIS
106 - REGINALDO VAZ DE ALMEIDA
107 - RAIMUNDA R. DA SILVA
108 - RUBENS NONATO MATIAS
109 - RITA FERREIRA DE SOUZA NETA
110 - RAIMUNDO CHAGAS NASCIMENTO
111 - RUI SAMPAIO MONTEIRO
112 - SEBASTIANA TAVARES SANTOS
113 - SUELY SOCORRO FAIAL DANTAS
114 - SONIA MARIA DO ROSÁRIO R. FARIAS
115 - WILSON DE SOUZA MARTINS
116 - VIBALDO ZAGO
117 - ZÉLIA MARIA CARVALHO SANTOS
118 - ZÉLIA RODRIGUES LEAL
119 - ZENILDA ARAÚJO MERAS
120 - JOÃO LIMA DE ARAÚJO

CICLISMO, JUDÔ E VÔLEI VÃO ABRIR O IV JIR

Ciclismo, Judô e Voleibol vão abrir as disputas dos IV Jogos Intermunicipais de Rondônia, em Ji-Paraná, no dia 26. Foi o que confirmou ontem o diretor técnico da competição Gérson Silveira, que comentou ainda que a solenidade de abertura do evento, no Gerivaldão, no dia 25 à noite, vai ficar por conta da Comissão do Cerimonial. Ele só garantiu que não haverá disputa de modalidades esportivas.

No primeiro dia de disputa, conforme explicações do diretor técnico, o Ciclismo vai largar na frente, pois as provas vão começar às 8 horas, nas principais ruas do Município. Depois o Judô começa suas lutas na AABB, enquanto o Voleibol inicia suas atividades, a partir das 9 horas, no Gerivaldão. O Ciclismo só terá provas na parte da manhã; o Judô terá pela manhã e à tarde, enquanto que o Voleibol terá jogos de manhã, tarde e noite.

Das três modalidades que vão abrir as disputas dos Jogos Intermunicipais o Voleibol prende mais a atenção dos participantes já que serão realizadas nove partidas, nos dois naipes, e os favoritos Porto Velho, Ariquemes, Ji-Paraná e Guajará-Mirim vão participar da primeira rodada. No masculino, Porto Velho abre a competição contra Pimenta Bueno, às 10 horas, enquanto que no feminino, a abertura será entre Espigão do Oeste e Ariquemes.

A rodada inaugural dos IV Jogos Intermunicipais está assim definida:

8 horas - Ciclismo - nas ruas da cidade;

9 horas - Judô - na AABB.

9 horas - Voleibol - no Gerivaldão, com Espigão do Oeste X Ariquemes (f); Porto Velho X Pimenta Bueno (m); Cacoal X Ariquemes (m); Presidente Médice X Colorado (m); Porto Velho X Rolim de Moura (f); Guajará-Mirim X Ouro Preto (m); Cacoal X Colorado (f); Ji-Paraná X Presidente Médici (f) e Ji-Paraná X Cerejeiras (m).

O voleibol vai, mais uma vez, fazer parte da abertura oficial dos Jogos Intermunicipais de Rondônia.

CURSO DE NATAÇÃO COMEÇA DIA 17

Dando continuidade aos cursos de iniciação desportiva, que fazem parte do programa de apoio ao desporto no Estado, a Secet vai promover, no período de 17 a 23, na piscina do Parque Clube Apidiá, em Pimenta Bueno, com apoio da Secretaria Municipal de Cultura, Esporte e Turismo daquele Município, o curso de Natação sob o comando do professor Roberto Carvalho Páveo, técnico da Seleção Brasileira nos Jogos Olímpicos de Munique, ex-técnico do Flamengo e professor dos cursos de mestrado da Universidade Gama Filho, no Rio.

Este curso está direcionado ao interior, tendo em vista que das 40 vagas existentes, 30 são dos Municípios, sobrando 10 para a capital, mas que a clientela será de acadêmicos, técnicos e professores de Educação Física. As aulas serão teóricas e práticas nos mais diversos estilos e técnicas, contando com apresentação de Slid, pois o curso é parte integrante do projeto "Faça de seu filho um atleta" que a Secet levará à comunidade, em convênio com clubes e empresas, a partir do próximo mês.

ATLETISMO

A Secet já tem programado para o período de 6 a 12 de agosto, em Porto Velho, o curso de iniciação ao Atletismo, último da série de preparativos para o projeto "Faça de seu filho um atleta" que será dado pelo técnico da Gama Filho, Genaro Simões, que foi técnico da Seleção Brasileira nos Jogos Olímpicos.

O Judô teve uma ascensão enorme e, agora, faz parte da programação inicial dos Jogos Intermunicipais.

O contágio do Ciclismo fez com que a coordenação JIR o colocasse no primeiro dia de disputados Jogos. As provas serão nas principais ruas de Ji-Paraná.

Campeonato prossegue com Botafogo e Mixto

O Campeonato Municipal de Porto Velho prossegue hoje, às 21 horas, no estádio Aluízio Ferreira, com o jogo entre Botafogo e Mixto e que terá a arbitragem de Floriano Vieira com auxílio de Antonio Carlos Bicho e Augustinho Leandro de Carvalho.

A partida de hoje servirá para Botafogo e Mixto estrearem na competição e, por isso, não há favoritos. Os dois times estiveram bem no Torneio Federação de Futebol e o jogo tem tudo para ser bom, já que ninguém quer perder para não vir a sofrer consequências nas partidas seguintes, pois reconhecem que não podem vacilar porque o campeonato é de pontos corridos.

RONDÔNIA PRESENTE NOS JEB's

Com a participação de 18 Estados Brasileiros e mais uma representação das Nações Indígenas, será aberto, amanhã, no Ginásio Poliesportivo Alvares Cabral, em Vitória — ES, os XV Jogos Escolares Brasileiros (JEB'S).

Rondônia participará do evento com 85 atletas distribuídos nas modalidades de Capoeira, handbol, Voley, Basketbol, GRD, GA, Xadrez, Natação, Atletismo e Judô.

Ontem, aconteceu o Congresso Técnico e Rondônia foi representada pelo chefe da delegação Professor Rogério Bastani, que já se encontra em Vitória desde o dia 10.

Face a não disponibilidade de vagas nos vôos Porto Velho/Vitória, a delegação de Rondônia, está seguindo viagem por etapas. Hoje, embarcarão os atletas de GRD, Atletismo e natação e dia 17, os demais componentes da delegação. Rondônia inicia sua participação nas disputas do evento a partir de amanhã, com a natação. As demais modalidades serão iniciadas a partir do dia 18/07/86.

Cotação	Clube	Retrospecto	Loc. – Ordem	Clube	Retrospecto	Cotação	Informe
33,3	São Paulo (sp)	[illegible]	1 – Morumbi – 33,4	Corinthians (sp)	[illegible]	33,3	Oito jogadores que estiveram na Copa do Mundo integram as duas equipes neste grande clássico do futebol paulista. Além disso, o São Paulo e Corinthians estão empenhados na conquista deste 3º turno para forçar um quadrangular decisivo do título de 86. Jogo de difícil prognóstico. Nos dois últimos jogos, empataram de 1 a 1. Na Loteca: 11 vitórias do São Paulo, 10 do Corinthians e 17 empates.
30	Novorizontino (sp)	[illegible]	2 – N. Horizonte – 35	Santos (sp)	[illegible]	35	[illegible]
30	São Bento (sp)	[illegible]	3 – Sorocaba – 30	Palmeiras (sp)	[illegible]	40	No Estádio Walter Ribeiro o Palmeiras certamente encontrará dificuldades para confirmar seu favoritismo. Na última vez que se enfrentaram em Sorocaba, o São Bento marcou 2 a 0. No jogo do turno, o mais recente, o Palmeiras venceu por 1 a 0. Antes, no Pacaembu, outra vitória do Palmeiras pelo mesmo marcador. Na Loteca, 4 vitórias do Palmeiras, 2 do São Bento e 1 empate.
30	XV Nov. Pir. (sp)	[illegible]	4 – Piracicaba – 40	P.Desportos (sp)	[illegible]	30	A fase ruim do XV de Piracicaba pode ajudar a Portuguesa de Desportos a conseguir um resultado positivo, mesmo com o jogo sendo disputado em Piracicaba. No último jogo, pelo turno, a Portuguesa venceu por 2 a 0, no Canindé. Antes, em outubro do ano passado, empataram em 0 a 0, também no Canindé. Na Loteria Esportiva estão iguais com uma vitória de cada e quatro empates.
40	Juventus (sp)	[illegible]	5 – Rua Javari – 30	Inter-Limeira (sp)	[illegible]	30	No jogo do turno, o mais recente, em Limeira, a Inter venceu por 2 a 0. Antes, na Rua Javari, outra vitória da Inter por 4 a 2. A oportunidade, portanto, é excelente para o Juventus se vingar. Os dois estão muito bem neste campeonato entre os primeiros colocados. Se mantiverem esta regularidade poderão surpreender na final garantindo vaga para o quadrangular. Na Loteca, 1 vitória da Inter.
33,3	Grêmio (rs)	[illegible]	6 – Olímpico – 33,4	Inter (rs)	[illegible]	33,3	No encerramento do quadrangular decisivo do título gaúcho de 86, só poderiam mesmo se enfrentar as duas maiores forças do Estado, Grêmio e Inter. Neste mesmo quadrangular se enfrentaram no Beira-Rio, dia 09 de julho. Antes, pelo 2º turno, o Inter venceu 2 a 1, no Olímpico. No turno, a vitória foi do Grêmio por 1 a 0. Na Loteca, 19 vitórias do Internacional, 10 do Grêmio e 14 empates.
33,3	Atlético (go)	[illegible]	7 – Serra Dourada – 33,4	Goiás (go)	[illegible]	33,3	São duas equipes de tradição no futebol goiano e que podem conquistar o título. O Goiás tem um retrospecto melhor e parece mais credenciado para ser campeão. O Atlético, evidentemente, não pode ser totalmente desprezado. No atual campeonato já se enfrentaram duas vezes e o Goiás venceu as duas. 1 a 0 e 2 a 0. Na Loteria Esportiva, 12 vitórias do Goiás, 9 do Atlético e 8 empates.
33,3	Santa Cruz (pe)	[illegible]	8 – Arruda – 33,4	Sport (pe)	[illegible]	33,3	Os dois ganharam os turnos anteriores e brigam por este turno para obter vantagem na decisão. É um jogo difícil pelas circunstâncias e também pela rivalidade. Neste clássico surge um leve favoritismo ao Sport que não perde para o Santa Cruz há sete jogos. No mais recente, na Ilha do Retiro, foi 5 a 0. Antes, no Arruda, foi 1 a 0. Na Loteca, 17 vitórias do Santa Cruz, 11 do Sport e 17 empates.
40	Sergipe (se)	[illegible]	9 – Aracaju – 30	Vasco (se)	[illegible]	30	Está em disputa o super-campeonato sergipano. No atual campeonato se enfrentaram duas vezes e cada um venceu uma partida. Na mais recente, o Vasco venceu por 1 a 0. Antes, foi o Sergipe que marcou 1 a 0. Na Loteria Esportiva o retrospecto favorece ao Sergipe que venceu as duas vezes que foi incluído. E, ao que tudo indica, o Sergipe deve conseguir sua terceira vitória na Loteca.
30	Londrina (pr)	[illegible]	10 – Londrina – 40	Pinheiros (pr)	[illegible]	30	[illegible]
40	América (rj)	[illegible]	11 – Vila Isabel – 30	Americano (rj)	[illegible]	30	Com a vantagem de jogar em casa o América tem todas as condições de conquistar mais uma vitória e melhorar sua posição que não é das melhores. O Americano, pior ainda, é um dos últimos colocados. No jogo do turno, em Campos, o América venceu por 1 a 0. Antes, pelo campeonato passado, empataram de 1 a 1, em Vila Isabel. Na Loteca, 2 vitórias América/2 Americano/4 empates.
30	Bangu (rj)	[illegible]	12 – Maracanã – 30	Flamengo (rj)	[illegible]	40	[illegible]
33,3	Fluminense (rj)	[illegible]	13 – Maracanã – 33,4	Vasco (rj)	[illegible]	33,3	A última vitória do Vasco neste clássico foi em novembro de 1984, por 2 a 1. De lá para cá se enfrentaram sete vezes, com duas vitórias do Fluminense e quatro empates. No jogo do turno foi 0 a 0. Antes, foi 1 a 0. Seguramente, é um jogo equilibrado e muito difícil para um prognóstico. O nível das equipes é praticamente o mesmo. Na Loteca estão iguais com 14 vitórias de cada e 14 empates.

PALPITE DO AM

A Casa Lotérica F. Bernardino-Suzo- Júlio de Castilho, 37 [illegible]

	1	X	2		D	T
1	■ S. Paulo/SP	■	Corinthians/SP □	1	2	
2	□ Novorizontino/SP	■	Santos/SP ■	2	2	
3	□ S. Bento/SP	□	Palmeiras/SP ■	3		
4	□ XV Nov. Pir./SP	□	P. Desportos/SP ■	4		
5	■ Juventus/SP	□	Inter Limeira/SP □	5		
6	■ Grêmio/RS	■	Inter/RS ■	6		3
7	■ Atlético/GO	□	Goiás/GO □	7		
8	■ Sta. Cruz/PE	□	Sport/PE □	8		
9	■ Sergipe/SE	□	Vasco/SE □	9		
10	■ Londrina/PR	□	Pinheiros/PR □	10		
11	■ América/RJ	□	Americano/RJ □	11		
12	□ Bangu/RJ	■	Flamengo/RJ ■	12	2	
13	■ Fluminense/RJ	■	Vasco/RJ ■	13		3

Alto Madeira

caderno 2

Porto Velho, quarta-feira, 16 de julho de 1986

EDITAL DE PROCLAMAS Nº

MARLENE: A luta sem trégua em favor da cultura

Entrevista a Marli Berg

Fotos: San Press

Foi ela que inaugurou o projeto Pixinguinha em 77, depois de anos de sucesso, iniciando na Rádio Nacional na década de 40, quando ganhou o Título que foram "É a Maior". Filha de italianos, com o nome de Victoria Bonaiutti na certidão de nascimento, Marlene tem uma paixão: "espalhar nossa cultura musical pelo Brasil e o mundo".

Viajando pelo Brasil, numa rotina "cansativa mas intensamente produtiva", ela se posiciona contra o rock e outros estrangeirismos que assolam a Música Popular Brasileira. "Dia destes, mas onde ficam nossos ritmos, nossos valores? E, se não prestarmos a atenção a eles, acabaremos nos transformando num povo sem rosto e sem identidade."

Você inaugurou o Projeto Pixinguinha. O que acha da iniciativa em termos de divulgação da nossa verdadeira música?

- Genial. Este é o quinto que faço, tendo começado em 77. Para mim, deveríamos ter 200.000 projetos deste jeito, mas não só para o Brasil, pois seríamos conhecidos no exterior e importantíssimo. Vivemos entupidos de sons estrangeiros, que nada tem a ver com a nossa realidade brasileira e está mais na hora de dar um basta a isso.

Quer dizer, então, que a nossa música vai mal.

- A música de raiz está abafada, colocada em último plano. Ainda, nem se se ouve em algum lugar e por isso que o Pixinguinha se torna tão importante, pois é o [illegible] que levamos Brasil afora e eu nunca me nego a fazê-lo. As rádios não tocam música brasileira. Então, temos que ir entrando pelos rumos a dentro, viajando em direção às cidades mais distantes. É uma luta para fazer valer o que temos de essencial. E, já que o sistema só quer saber de estrangeirismos, vamos batalhar de forma diferente.

Qual a repercussão do Pixinguinha Brasil afora?

- Os teatros ficam entupidos, porque existe a curiosidade e vontade de conhecer, quanto à faixa de idade, o fenômeno é curioso: todo mundo vai, mas a presença maior é da garotada de 13, 14, 15 anos. E isto é sensacional, pois prova que os jovens não querem saber só de rock. E a receptividade deles é fantástica, digo reação deles é fantástica. Ficam abismados, vêm conversar comigo e dizem: "Marlene, como a nossa música é boa e bonita". Eu sabia.

Como o governo poderia incentivar outros projetos nesse tipo?

- Da mesma forma que em Cuba, onde [illegible] os projetos culturais [illegible] vários artistas e grupos em viagens pelo mundo afora, não havendo um só lugar onde o ritmo cubano fosse desconhecido. Hoje isso acabou e eu me pergunto: Onde estão os seus cubanos? Em relação a ritmos quentes, O Brasil está na frente, mas também fica quieto, sem expandir para além de fronteiras. Nossos ritmos são bons, ótimos, não há parecido. É preciso tomar consciência deste fato. Isto não significa ufanismo, mas patriotismo em relação ao que nos pertence. Chegou a hora do brasileiro pensar primeiro nele e depois nos outros, o que não significa [illegible], apenas [illegible].

Quais as consequências desta alienação?

- Em primeiro lugar, as pessoas não têm noção do que é samba, ou de outros ritmos nacionais, que são múltiplos. [illegible] E há fenômeno muito curioso que tenho observado: os estrangeiros vêm para cá, ficam alucinados com o nosso ritmo, guardam aquelas batidas na cabeça e voltam para casa. Chegando lá misturam tudo e exportam sons [illegible] musicais para cá. Não é uma graça? Ah, eu não aceito isto, de jeito algum, mas a maioria acha até "uma coisa bacana". Coisa de brasileiro mesmo, que mal sabe que aquilo é seu, nasceu da terra dele.

De todas as figuras da MPB que começaram com você, a mais popular e ativa continua sendo Marlene. Por que este fenômeno?

- Minha grande preocupação, desde o início da carreira foi a música popular, o povão, coisa que nem eu mesma sei explicar, porque sou descendente de europeus, um tanto eruditos, e poderia ter partido para algo mais clássico, sei lá. Mas não, e, de repente, fui a primeira branca a sambar, numa época em que achavam ser um samba propriedade exclusiva dos negros. Isto depende muito de sentir algo da forma de sentir de cada artista e eu sou, em primeiro lugar, popular. Por isto é que quero e tenho obrigação de divulgar nossas coisas. É algo de estranho o que passa em minha cabeça, que diz: isso que ser. Então me sinto na obrigação de valorizar o que é brasileiro e qualquer coisa que me pagam para fazer em benefício da MPB é aceito imediatamente.

O Projeto Pixinguinha exige esforço, viagens, cansaço. Os artistas são bem remunerados ao fazê-lo?

- Não, de jeito algum. E em meu caso, nem preciso divulgar o nome, pois tenho 40 anos de carreira e a popularidade não me falta. Se fosse uma cantora iniciante, ainda levaria vantagem, mas como não é o caso, não preciso mesmo. Minha intenção é exatamente apenas: [illegible] contratos milionários aqui para viajar com o Pixinguinha, porque o considero fundamental. Este ano, abri mão de 4 a 5 contratos milionários e vim. Se quiserem transferir, muito bem, caso contrário, paciência, pois vou sair por esse Brasil afora dando meu recado. [illegible] o trabalho de cantora, mas tem de profissionalidade. [illegible], porque acredito firmemente que minha missão na terra é essa: Valorizar o que é brasileiro e mostrar que o que fazemos é bom.

Você falou em sobrevivência. Há em torno dos artistas, ilusão de que seriam milionários. Até onde existe a verdade e onde começa a lenda?

- Posso falar de mim e confesso que pouco ganharam comigo. As coisas aconteceram, o dinheiro veio e nunca corri atrás dele, me preocupando sempre, em primeiro lugar, com o problema social. E não preciso provar nada, pois basta ver meu repertório, com músicas do tipo "Sapato de pobre é tamanco", "Lata D'água na Cabeça" e muitas outras. O que aconteceu comigo é que sempre esbanjei muito e, por isto, hoje não sou rica, vivo de trabalho e [illegible] por ideias, que, quando surgem chances de ganhar muito dinheiro, recuso para fazer o que amo.

Muito diferente das outras, que querem é ganhar dinheiro, mesmo que seja à custa de estrangeirismos.

Concordo plenamente com você, pois o rock não é nosso e pergunto: Cadê o sentimento de patriotismo dos que o cantam? O pessoal fica só olhando, esperando, para saber qual é a onda e entrar nela. Exploram o filão por algum tempo e depois partem para outra coisa. Mas eu, com 40 anos de carreira, não vou fazer isso e pretendo continuar no que acredito até o final.

E tem mais: [illegible], sempre lutei com a minha família, que era contra a carreira que escolhi, pois são evangélicos.

E sua religião, qual é?

- Acredito em Deus profundamente, mas minha família acha que preciso me segurar para ver coisa que ainda não aconteceu. Já eu acho que Cristo me mandou ao mundo para realizar exatamente o que estou fazendo, é missão.

Mas a sua formação é toda evangélica. Não sobrou nada da religião dentro de você?

- Eu não sou militante. Ou, acredito em Jesus Cristo, na Santíssima Trindade, Converso com Cristo. Tenho com ele uma relação de amizade e, quanto à pressão familiar, chegou a um ponto que me recolhi e perguntei: "Jesus, é isto que você quer de mim?" E ele me respondeu enviando trabalhos numa forma de recado, como se dissesse "é isto que você tem que fazer". Por isso digo que [illegible] e não me magoo por não ser prestigiada pela família, que nada pergunta sobre minha vida e carreira. Mas se [illegible] uma notinha num jornal Batista dizendo: "Marlene está cantando na Igreja tal". Acharia muita festa e alegria em casa. Ter me apresentado para reis e príncipes não significa a alegria em casa. Aliás, para mim não tem muito valor. Mas, ao menos, podiam se orgulhar, dizendo "que incrível, ela já foi convidada pelos Duques de Windsor". Mas o que houve, na realidade, é que eu não divulguei nada e, mesmo que tivessem sabido, não se encantariam com o fato. Mas o que importa? Meu negócio é cantar, fazer o que acho certo, ter a consciência tranquila e viver em paz. Minha alma está lavada, e isto só é um estado de espírito que só pode vir de Deus e da verdade e vontade com que faço as coisas.

Dentro desse clima, o início deve ter sido difícil.

- E como? Eu estava estudando no Colégio Batista Brasileiro, em São Paulo, e houve um apelo da Federação dos estudantes, que estava sendo formada para participar de uma hora do estudante, na Rádio Bandeirantes. Foi, o nome pegou e me batizaram de Marlene. Tinha, na época, 16 anos.

Seu repertório é muito variado e, sabe, você está sempre incluindo autores novos. Algum preferido?

- Não, o caso é que sou agitada, não fico parada e vivo à procura. Por isso, interpreto desde Chiquinha Gonzaga, que foi a primeira compositora, até Lulu Santos, Moraes Moreira, Gil, Caetano, Edu, Vandré e Chico, que estão em meu repertório, é só falar em cultura que estou lá.

Você foi muito amiga de Edith Piaf e cantou em várias partes do mundo. Que lembranças guarda destes tempos?

- Piaf me conheceu quando eu cantava no Copacabana Palace. Ela foi à direção e disse: "quero levar Marlene a Paris", porque a dois anos me apresento e preciso, digo não me apresentar em Marseille para testar o repertório. Depois, foi a vez do Olympia de Paris, onde o sucesso foi grande.

Sua relação com a falecida Eneida foi muito forte e você já disse que ela praticamente substituiu sua mãe. Qual a importância maior da cronista em sua vida profissional?

- Se eu começar a falar nela vai ser uma choradeira danada, mas, profissionalmente, ela abriu muito minha cabeça. Eu tinha tudo no inconsciente, eu sabia que as coisas existiam, mas não tinha noção do imenso ligação que havia com o povão. E sabe quem era o público que curtia a Rádio Nacional? Caetano, Gil, [illegible]. Eram estes os "macacos de auditório".

Você falou em expansão de nossa cultura. Qual a forma adequada de executá-la?

- Muito simples. Pode se fazer um convênio com outros países, ou então ser o patrocínio do governo que, agora, parece estar se [illegible]. [illegible] que, de repente aconteça. Na época da Rádio Nacional, havia a preocupação de fazer coisas e não apenas de ganhar dinheiro, que começou com a entrada do [illegible] no Brasil, e, aí, volta a importância de Eneida. Nossa missão, ainda não havia música brasileira ao vivo e, a partir do nosso trabalho, "Carnavália", surgiram as casas de samba. As gravadoras entraram e finalmente acharam ser a hora de abrir espaço. E começaram a aparecer os sambistas que estão aí. Agora, com a Nova República, tenho a impressão que o campo se ampliará.

José Mendonça

MARINHO

O Evangelho em campanha política

Até Cristo está apoiando campanha eleitoral em Rondônia, por determinação do vereador Valdomar Marinho que, nos jornais da capital faz uma "prestação de contas" do que afirma ser "Leis Municipais em favor do Evangelho de Cristo". O vereador pretende disputar os votos irmão por irmão, com os demais candidatos às próximas eleições. Afinal, como o número de evangélicos representa considerável parcela do eleitorado rondoniense, não é à toa que são buscadas as mais diversas formas de convertê-los a este ou aquele partido, apoiando um ou outro candidato. O mais convincente poderá gritar, após o dia 15 de novembro, em alto e bom som: Aleluia!

CANDIDATO I

No PMDB o problema é o vice governador

O Partido Movimento Democrático Brasileiro (PMDB) enfrentará uma delicada situação, quando realizar sua convenção regional para escolha dos candidatos a governador, vice-governador, senador, deputado federal e deputado estadual. Até agora, todos aqueles políticos de comprovado potencial de voto têm se negado a concorrer à condição de vice-governador na chapa que será liderada por Jerônimo Santana. Os mesmos, conhecedores do potencial que possuem, preferem disputar outros cargos de maior destaque, e desta forma o partido corre o risco de indicar alguém incolor que, se não atrapalhar, pelo menos não ajudará o PMDB na busca da vitória, forçando Santana a dispor de toda sua força política para chegar ao sucesso.

CANDIDATO II

Para o PFL, titular e vice são indefinições

Um problema mais grave está atingindo diretamente o Partido da Frente Liberal (PFL). Embora tenha lançado em pré-convenção o nome do senador Odacir Soares para governador, o partido está recebendo ataques permanentes de correntes anti-odacirianas que desejam, de qualquer maneira, colocar como cabeça de chapa um político com força e conhecimento capaz de competir à altura com o candidato do PMDB. E, se não tem certeza ainda de quem será seu cabeça-chefe, o PFL sabe muito menos sobre o candidato a vice-governador. Os dois problemas terão de ser resolvidos até o dia 25 de julho. Nos últimos dias do mês será realizada a convenção em data ainda não definida.

FRASE

"O PMDB deve sentar, discutir e ir para a convenção com definição dos nomes para os cargos majoritários". Deputado Ronaldo Aragão (PMDB) em 09.07.86.

PESQUISA

As vantagens do PDT no Distrito Federal

Pesquisa de opinião pública encomendada pelo Governo do Distrito Federal revelou que o advogado Pedro Celso (PDT) vai ser o detentor da única vaga na Câmara do DF para deputado federal. A pesquisa revela e aponta Oscar Niemeyer, o ex-secretário de Educação, Pompeu de Souza, e o radialista Mauro Filho, como os mais prováveis para o Senado, cargo para o qual o primeiro colocado na opinião pública é o presidente da OAB do DF, e presidente regional do PDT, Maurício Corrêa.

IMOBILIÁRIA NOSSA CASA

TERRENOS

Localizado no Jardim Novo Horizonte, próximo a Campos Sales, terreno medindo 10x50 (500m2), com uma casa de alvenaria para ser terminada. Cz$ 25.000,00 - NOSSA CASA - Fones: 221-5800 e 221-5100 - Creci J-0327.

SALGADO FILHO - Perto da Pinheiro Machado, terreno medindo 10x35 (350m), com pequena casa de alvenaria construída nos fundos - Cz$ 350.000,00 - NOSSA CASA - Fones: 221-5800 e 221-5100 - Creci J-0327.

EXCELENTE terreno medindo 10X50 (500m2), próximo ao centro, localizado na Rua Tenreiro Aranha com uma casa de madeira. Cz$ 150.000,00.

Localizados na Av. Costa e Silva, no setor industrial, terreno medindo 52,50 X 52,50 (2.625m2). Cz$ 220.000,00. NOSSA CASA - 221-5100/221-5800.

TERRENO medindo 10 X 35 (350m2), ao lado do Expresso Araçatuba, com toda documentação pronta. Preço Cz$ 40.000,00 - NOSSA CASA - 221-5100/221-5800.

No Pedacinho de Chão, sito a Rua João Pessoa, terreno com uma casa em madeira. Cz$ 60.000,00 - NOSSA CASA - 221-5100/221-5800.

VENDE-SE terreno em ótima localização para comércio, na Av. Alexandre Guimarães sub-esquina da Campos Sales, medindo 10X40, com uma casa em madeira. Cz$ 200.000,00 - NOSSA CASA - 221-5100/221-5800.

Localizado no Jardim Bela Vista, terreno plano medindo, 10x25 - 250m), próximo a Av. Campos Sales, Cz$ 25.000,00 - NOSSA CASA - Fone: 221-5800 e 221-5100 - Creci J.0327.

Localizado à Rua Padre Moreth, próximo a Av. Kennedy, excelente terreno med. 20x50 - 1.000m) - Cz$ 230.000,00 - NOSSA CASA - Fones: 221-5800 e 221-5100 - Creci J-0327.

CASAS

Residência em alvenaria, localizada no Bairro Ipase Novo, com 03 quartos, sala, cozinha, e WC, Cz$ 170.000,00 da seguinte forma - Cz$ 100.000,00 no ato e Cz$ 70.000,00 com 90 dias de prazo. NOSSA CASA - Fones: 221-5800 e 221-5100 - Creci J-0327.

No conjunto Ipase Novo, casa quitada, com 03 quartos, sala cozinha e banheiro Social, toda em alvenaria. Forma de pagamento: Cz$ 100.000,00 no ato do negócio e 90 dias depois uma parcela de Cz$ 90.000,00.

No Jardim Bela Vista, casa em madeira com 04 peças, com terreno de 300m2, Cz$ 45.000,00. NOSSA CASA - 221-5100/221-5800.

Localizada na parte alta do Jardim das Mangueiras, ao lado de ótimas residências, excelente casa em alvenaria, com 03 suítes, sala, copa, cozinha, WC social, jardim de inverno, piso todo em ardósia, dependência de empregada, terreno medindo 30x30 - 900m) - Cz$ 650.000,00 - NOSSA CASA - Fones: 221-5800 e 221-5100 - Creci J-0327.

TRANSFERE-SE uma casa no Residencial D. João Costa, com 02 quartos, sala, cozinha, banheiro, toda forrada e coberta em telha de barro. Cz$ 60.000,00.

ÁREA RURAL

No km 39 da BR-364, sentido Porto Velho R. Branco do Acre, com asfalto daqui a 02 meses, lote de terrenos medindo 50 hectares - cz$ 70.000,00 - NOSSA CASA - Fones: 221-5800 e 221-5100 - Creci J-0327.

VENDE-SE no sentido Porto Velho-Cuiabá, área de 55 hectares, com água muito boa e muito mata virgem, a 160 Km de Porto Velho. Cz$ 60.000,00.

IMOBILIÁRIA NOSSA CASA
Emilia Sanches Lobato

NOVA PORTO VELHO IMÓVEIS

COMPRA, VENDE, ADMINISTRA E DOCUMENTA O SEU IMÓVEL - Av. Amazonas, nº 3180 - Bairro Nova Porto Velho - Porto Velho - RO - fones: 222-2510 e 222-3050. Creci nº 1788.

APARTAMENTO RESIDENCIAL PORTO VELHO - Com 3 dormitórios, sendo um suíte, com armário embutido, sala, cozinha com armário embutido, WC social, área de serviço, cerâmica colonial, com ótima área de lazer. Apenas Cz$ 270.000,00 - ref. 593.

B. NOVA PORTO VELHO - Ótimo terreno medindo 12x55, bem localizado, com duas casas em madeira. Apenas Cz$ 110.000,00 - Aceita-se Ford 750, Terreno, casa, como parte de pagamento. NPV IMÓVEIS - ref. 591.

B. ELDORADO - Px. ao Conjunto Odacir Soares. Casa em alvenaria com 2 dormitórios, sala, cozinha, WC azulejado, área de serviço, piso em cerâmica, poço. Ter. medindo 10x25. Preço Cz$ 110.000,00 - NPV IMÓVEIS - ref. 590.

OCASIÃO - Loteamento Jardim Eldorado. Ótimo terreno medindo 12x30. Bem localizado. Apenas Cz$ 22.000,00. Ref. 579.

INVESTIMENTO: Av. Brasília, px. ao Sacolão. Terreno medindo 12x30, contendo 8 dormitórios em alvenaria e 8 dormitórios em madeira. Ótimo para renda. Cz$ 300.000,00 - Estuda-se proposta. Ref. 573.

RUA JOÃO PEDRO DA ROCHA - Px. a Av Rio de Janeiro. Casa simples em madeira com 7 compartimentos. Ter. medindo 10x40, parcela-se em até 3 pagamentos, venha conferir. Ref. 568.

J. BELA VISTA - Casa em madeira, contendo um dormitório, sala, cozinha, WC. Ter. medindo 8x25, com água, luz, e poço. Apenas Cz$ 35.000,000. Ref. 567.

ÓTIMA ÁREA URBANA - Com uma casa simples em madeira, com várias plantações, com uma área total de 15.196,50m2. Apenas Cz$ 200.000,00. Aceita-se casa, terreno, telefone, carro, aceita-se proposta. Venha conferir. Ref. 592.

CONJUNTO RESIDENCIAL ALPHAVILLE - Tipo C-3, Com 2 dormitórios, um suíte, sala, cozinha, toda gradeada. Apenas Cz$ 270.000,00 - Parcela-se em 2 pagamentos. Ref. 00.

B. OLARIA - Linda casa em alvenaria com 3 dormitórios, sendo uma suíte, sala ampla, cozinha e WC social azulejado até o teto, laje, grades de proteção. Ter. med. 15x30. Toda murada. Apenas Cz$ 560.000,00. Ref. 574.

Temos para vender lojas em vários pontos da cidade. Alvos, Conj. Antônio 4 de Janeiro, Conj. Alphaville, Residencial Porto Velho, Residencial Rio Madeira, Residencial Solimões. Venha conferir.

ALUGUEL - Ótima casa em alvenaria com 2 dormitórios, sala, cozinha, WC. - Paralela com R. D. Pedro II - Conj. Portinari, Jardim das Mangueiras. Valor Cz$ 4.500,00.

INFORME JC

Teobaldo Viana em recente inauguração

REGRESSO

Sra. Neuza Sena, "wife" do Diretor Comercial da Rondovel, Almir Sena, depois de uma temporada de quarenta dias pelos Estados Unidos e Canadá, em "tour" cultural, compra nos próximos dias um apartamento em Maceió. Pagará alguns cruzados, "cash".

EDUCAÇÃO

O Distrito de Calama deverá voltar a ter ensino de segundo grau na escola de 1º e 2º graus, General Osório, de acordo com requerimento do vereador Álvaro Costa, aprovado por maioria absoluta de votos na Câmara Municipal. A medida, considerada vital para a região, depende da Secretaria Municipal de Educação e Cultura (Semec).

NA MESA

Aterrissando na mesa de JC "release" da Projecta, anunciando para agosto, em Ji-Paraná, uma sucursal de consultoria para melhor atender sua clientela.

COHAB

Enquanto alguns políticos se voltam para suas "hortas políticas", o professor Adalberto Barros Filho, presidente da Companhia de Habitação Popular (Cohab) assina renegociação da dívida da empresa junto ao Banco Nacional da Habitação (BNH), liberando recursos da ordem de sessenta mil OTNs para a construção de 368 apartamentos no Conjunto Guaporé e 496 unidades habitacionais no Floresta II; entregou ao Estado quatro hospitais (Rolim de Moura, Nova Brazilândia, Presidente Médici e Projeto Machadinho); e quer, ainda em 86, construir 300 moradias populares em Presidente Médici, Guajará Mirim e Rolim de Moura.

REALIDADE

No Rio, durante o lançamento da campanha promocional "A vida como deveria ser", a Embratur admitiu que a imagem do Brasil nos Estados Unidos é fraca para o turismo e os norte-americanos consideram pouco seguras as cidades brasileiras, sobretudo os grandes centros. A promoção da Embratur visa aumentar o fluxo de turistas norte-americanos em 15 por cento, este ano, no País. Uma pesquisa realizada para conhecer o perfil do turista dos "States" revelou que os entrevistados se preocupam com a segurança, mas também se mostram atraídos pelo baixo preço da viagem e pelas belas paisagens brasileiras.

CHEGANDO

O Diretor-Presidente da Rondovel, José Ricardo Cidim, chega a Porto Velho neste final de semana para explicar a seus executivos as consequências da associação que a Ford fez com a VW do Brasil. A cotê, Inês e Biatriz, que também se encontravam em Fortaleza e São Paulo.

REUNIÃO

Armando e Lígia Veiga reuniram sábado grande grupo de parentes para os 40 anos de casados. Presentes: Darci e Ieda Vargas, Augusto Luiz (Eliane) Veiga, Gugu, Guigui, Sandro, Marcelo, Mariana, tia Aldiva e Adelino Simm.

REAÇÃO

Depois de um prolongado inverno trazido pelos ventos do Plano Cruzado, a captação das cadernetas de poupança entrou julho dando sinais de que voltou a ser a aplicação preferida do investidor médio.

TURISMO

A grande novidade da semana no setor turismo é a venda da Nacional Turismo, uma das empresas do Banco Nacional, cujo controle acionário poderá ficar com o seu próprio Diretor-Presidente, Adalcyr Santos. JC está informado que a empresa não atingiu as metas pretendidas pelo Banco. A Nacional Turismo, embora não instalada em Porto Velho, vendia passagens e pacotes através das agências do Nacional. Aliás, nos próximos dias, poderá entrar em funcionamento nesta Capital, a agência de viagem BIC Turismo, do Banco cearense do mesmo nome.

SUCESSO

Empresário Euro Tourinho Filho em fase final de construção de sua escuna de 50 pés, motor MWM 91 HP, mastreação dupla de 11 e 12 metros de altura, construído por cavernamento em piquiá e itaúba, capacidade superior a 30 pessoas e velocidade-cruzeiro superior a 30 quilômetros por hora, a 2 mil r.p.m. Quem viver, verá essa beleza de barco!

EFICIENTE

Frederico Simon Carrêlo, apesar de assumir a presidência da Federação das Indústrias, o faz com absoluta tranquilidade. Sua retaguarda conta com a inteligência de Marco Aurélio Machado Carrêlo, um competente administrador.

FINAL FELIZ

Hotel Central acaba de entrar para mais uma página, com final feliz, do setor nesta cidade. Pedro Melo quer terminada ainda em julho as pinturas interna e externa da moderna obra que se ergue na Tenreiro Aranha.

NIVER

O engenheiro João Câmara comemorou, com uma recepção na residência do odontólogo Luiz Holanda, sexta-feira, mais um rasgar de folhinha. Câmara garante que ficou velho pouquinha coisa.

AGITAÇÃO

Reina grande agitação nos meios hoteleiros. A taxa de ocupação nos Hotéis Regina, Seltom e Vitória Palace, continua ascendente.

VISITA

Corretor de imóveis Geraldo Barros em visita ontem aos lotes urbanizados do Eldorado II, cujos últimos módulos estão com enorme procura.

ELEIÇÃO

Porto Velho vai ganhar em breve uma importante e disputada eleição. O Iate Clube quer eleger em outubro o seu novo comodoro. Sucessor de Chagas Neto. Dá para perceber por trás do pleito a corrida que já começou disputadíssima.

GENTE FINA

Reina grande expectativa entre um largo e selecionado círculo de fumantes. Segundo ventilaram a JC, a Souza Cruz estaria disposta a retirar do mercado uma de suas marcas mais nobres, o Luiz XV, aquela preferida de Albino Nascimento, Chiquito Paiva, José Soares de Souza, Adalberto Barros Filho, Osvaldo Leal Dias, José Augusto Mendonça, Lúcio Guzmán, Eduardo Souza, Álvaro Costa, Almir Sena, Túlio Rosa e Clemilson Jr. Como se observa é a marca predileta de muita gente fina.

NA MOSCA

Quem ainda circulando em Porto Velho exibindo largo sorriso, mais que isso, de orelha a orelha, é Reinaldo Teixeira, João Bosco de Almeida, Garcia de Oliveira, Lurdes Rosa, Paulo Lopes e José Augusto Mendonça. Entende-se a felicidade desses executivos do turismo: todos os vôos que têm decolado do Aeroporto Belmont, não têm um único assento livre. Culpa do cruzado!

EM ALTA

Cresceu muito nos últimos dias, sobretudo no interior, a cotação do nome do advogado Osvaldo Melo para a presidência da Ordem dos Advogados em Rondônia. Ele, aliás, já está com meia mão na massa, uma vez que reside na Br-364, à força de sua campanha eleitoral. E a chapa "Liberdade" medindo forças com a situação.

MERCADO

Atraídos pela alta cotação no mercado interno, Eduardo e Maurício Souza investem milhares de cruzados na aquisição de puros-sangues em sua estância de criação no quilômetro 18 da Br-364. O mercado de cavalos selecionados vive dias de otimismo exagerado em todo o País.

CAIXA ALTA

Desembarcando no Aeroporto Belmont depois de uma "tournée" pela Europa, um dos maiores caixas altas do Estado, Leandro (Rosângela) Gomes.

CONSULTÓRIOS

José Hiran Gallo, ginecologista e obstetra, tão logo conclua as obras de construção do segundo andar do Instituto de Medicina Especializada (Ime), que englobam 15 apartamentos, 2 centros cirúrgicos, 2 salas de parto e 1 sala de recepção para médicos e convidados, decide se inicia agora, ou em 87, a edificação de uma andar exclusivamente para consultórios.

RETALHOS PARA A HISTÓRIA DE RONDÔNIA

ESRON PENHA DE MENEZES

PORTO VELHO

Porto Velho começou com os primeiros ensaios da construção da Madeira Mamoré, em 1907, quando os empreiteiros May and Jekill aos quais mais tarde se associou Randolph, decidiram que o porto de Santo Antônio não oferecia nenhuma das condições exigidas para o desembarque e armazenamento dos materiais que seriam empregados nos trabalhos da implantação da ferrovia.

Por essas razões escolheram sete quilômetros abaixo onde construíram um desembarcadouro sobre pilotis de madeira de lei cravados a bate-estacas que deu origem à denominação do igarapé onde terminava o desembarcadouro.

Como a companhia construtora não consentia habitarem dentro dos limites da sua área as pessoas que não trabalhassem para a empresa, bem como o funcionamento de bares, casas de diversões e prostíbulos, na atual rua Natanael de Albuquerque surgiram as primeiras casas de palhas onde residiam mulheres que se empregavam na lavagem de roupas dos trabalhadores e operários da empresa, pessoas que vinham trabalhar na agricultura, os tiradores de lenha e dormentes etc.

O município de Porto Velho, foi criado com a Lei nº 757, de 2 de outubro de 1914, do Governo do Estado do Amazonas, na oportunidade dirigido pelo médico baiano dr. Jonathas de Freitas Pedrosa. Os seus limites foram fixados pelo Decreto nº 1.065, de 17 de março de 1914, para o Termo Judiciário, criado pela Lei nº 734, de 30 de outubro de 1913, ratificados pela lei nº 757/914.

Por tudo isto é que as ruas tinham os seguintes nomes: rua da Palha a Nathanael de Albuquerque; rua dos Portugueses, a atual rua Rio Branco; rua do Comércio a avenida 7 de Setembro e Alto da Favela a área compreendida da Gonçalves Dias até a rua Júlio de Castilhos. Curral das Éguas a atual rua Floriano Peixoto da rua José de Alencar até a Travessa Comendador Centeno.

Assim foi se desenvolvendo esta parte de Porto Velho até quando o governo do Amazonas sentiu a necessidade de desmembrar do município de Humaitá os terrenos desde a praia de Tamandaré até a margem do rio Candeias, primeiros limites do município criado pela Lei 757/14.

Esse nome de Porto Velho sobre ele contam várias versões, já foi definida qual dessas versões é a verdadeira.

Esse permanece existirá como lenda, pois não mais existem pessoas que tivessem conhecimento do assunto nada relatam que possam servir de base para um estudo sobre o fato.

O Município de Porto Velho, foi definitivamente instalado em ato público a 24 de janeiro de 1915, empossando o primeiro Superintendente e o Conselho Municipal nomeados por ato publicado no jornal "O TEMPO" edição de 24 de dezembro de 1914. O major de Engenharia Fernando Guapindaia de Souza Brejense, foi designado Superintendente e o Conselho Municipal ficou assim constituído: José Braga Vieira, Luciano Corrêa Barreto, Antônio Sampaio, Manoel Félix de Campos e José Z. Camargo, titulares e suplentes José de Pontes, Arhilas Reis, Horácio Bilhar, Aldérico Castilho e Alfredo Climaco de Carvalho.

O desenvolvimento de Porto Velho foi muito lento durante o tempo que ficou subordinado a sua administração ao governo do Estado do Amazonas.

Exceção se faça à administração do Superintendente coronel Guapindaia e a do médico Joaquim Augusto Tanajura, eleito em 1916.

A administração do Padre Dr. Raimundo de Oliveira, não correspondeu ao desejo do povo porque seu mandato se desenvolveu num clima de grande tensão política e desentendimento com a administração da Madeira Mamoré, ocorrendo a paralisação dos serviços de implantação de água e luz para uma parte da cidade, acertados na gestão do Dr. Tanajura. Só foram reencetados quando por licença do Superintendente assumiu o governo municipal o presidente do Conselho, Cap. Esron de Menezes que tinha trânsito livre com o gerente Knox Little.

Terminados os dois meses de administração do presidente do Conselho, os serviços voltaram a ser paralisados, em virtude de não haver entendimento entre o Padre e o Gerente por questões religiosas: um era católico e o outro protestante e naquele tempo o combate de parte a parte era acirrado.

Sem que algum fato marcasse um período, foram decorrendo as administrações de Djalma Cavalcante, Prudêncio Rogério de Sá, Celino Meneses, Sebastião Liberato, Teophilo Marinho, Raimundo Gonzaga Pinheiro, Aristide Lopes Braga, Francisco Plínio Coelho, Bohemundo Alvares Afonso, José Ferreira Sobrinho, Francisco Gurdes de Lima e José Marques Galvão.

Conter ou estimular o consumismo?

A análise do perfil da renda da sociedade brasileira mostra graves desníveis entre ricos e pobres, configurando-se a existência de uma intensa classe média inferior com baixo padrão de qualidade de vida, determinada por reduzido acesso aos bens de consumo que a civilização moderna já coloca à disposição do homem em todos os campos de sua ciência e sua tecnologia. O Brasil, por todos esses dados, é pobre, mas ocupa imenso território, com estratégica localização no contexto mundial, vastas faixas de terras agricultáveis e muitos recursos naturais para a produção de energia e matérias-primas indispensáveis ao desenvolvimento econômico. Já é hoje a oitava potência mundial quanto ao seu produto industrial e tudo indica que reformas estruturais de sua economia podem levá-lo a salto qualitativo em médio prazo.

Essas considerações são importantes quando se tenta conter a expansão do consumo, determinada pelo Plano Cruzado, a ponto de atingir até 30% em alguns setores, por força da estabilização dos preços e manutenção do poder aquisitivo dos salários, além do desestímulo à imobilização de capitais na especulação financeira e outros sistemas de poupança. O brasileiro passou a comprar mais e, por conseqüência, melhorou sua qualidade de vida na medida em que passou a prover-se de bens e serviços aos quais não tinha acesso, por insuficiência de poder aquisitivo. Nasce, em meio a todas essas mudanças, um mercado interno, capaz de consumir a produção industrial, que chegou a apresentar grande capacidade ociosa, por falta de demanda.

Concordam os analistas que, por trás da crise da carne ou do leite, assim como de vários outros produtos, encontra-se como fator preponderante justamente a elevação do consumo, antes reprimido e agora estimulado. Existem, naturalmente, crises específicas de produção, como é claro no setor agropecuário, a serem ajustadas dentro da nova ordem econômica. Há que se estimular o investimento em expansões ou na implantação de novos projetos. Há que se ganhar em produtividade como também na racionalidade de custos e na busca de eficiência gerencial. Expande-se o mercado e amplas oportunidades se abrem para os mais eficientes, capazes de conquistar novos segmentos por sua competitividade de marketing e os diferenciais de atração que possam apresentar.

A crise do consumo, embora fenômeno econômico real e preocupante, na medida em que pode tornar escassos determinados produtos, apresenta, no entanto, o enfoque social, que até seria estimulante ou positivo. Vale ressaltar, ainda, que o parque produtivo em geral se encontra em crescimento, para atender à nova demanda, em taxa média que já atingiu os 8% nos dois últimos meses e que tende a ampliar-se. Criam-se novos empregos e aumenta a circulação de renda. Igualmente, a arrecadação tributária cresce.

O que se espera, enfim, é que nosso o brasileiro compreender o momento em que vive a economia nacional e, com sua grande capacidade de adaptação, ultrapassar rapidamente esta fase, da qual certamente sairá o País com uma nova economia, fortalecida e ampliada por um mercado interno forte.

Cantinho do Bate-Papo

JOÃO TAVARES

O conhecido Francisco Alves Bezerra (o Chicorote), desportista, amigo dirigente e um dos fundadores do São Francisco Esporte Clube, time de futebol que seus admiradores chamam de "Galo do Mocambo", andou meio adoentado, esteve recolhido ao leito por várias semanas, mas já está de pé, apresentando sensível recuperação de sua saúde e retornando ao convívio dos amigos.

O Chicorote, nosso amigo de muitos anos, recebeu a atenção de muitos companheiros durante o período em que esteve de cama, e ao levantar-se fez questão de agradecer, tendo enviado a nota que se transcreve, logo a seguir, como prova do seu reconhecimento.

"Nota de agradecimento - Francisco Alves Bezerra, (conhecido por Chicorote), residente à rua 3 de Maio nº 2041, bairro do Mocambo, vem de público por motivo de gratidão, através desta coluna do jornal de maior circulação em todo o Estado, que é o Jornal ALTO MADEIRA, externar de coração os sinceros agradecimentos aos amigos, amigas e ao mesmo tempo companheiros que nas horas mais difíceis ajudaram-me. Encontrava-me doente, guardando leito no meu recanto, e socorreram-me, fazendo de tudo para que recuperasse a minha saúde. Ao Miguelzinho, ao Pedrinho que me levaram ao Hospital Tropical, Posto Ana Adelaide e Hospital de Base, à Dra. Campos e ao dr. Macário que me atenderam com toda presteza, aos que colaboraram com donativos para aviamento de receitas médicas, com rancho, alimentação e uma ordem para que comprasse o que precisasse numa mercearia do bairro; à doméstica Creuza Costa que tratou de minha roupa e de meu quarto e preocupou-se com minhas refeições; e finalmente aos que vinham me visitar levando-me palavras de conforto, afeto e carinho. Hoje, já recuperado, só tenho a desejar a estas abnegadas pessoas que Deus ponha sua santa benção em seus lares e em suas famílias, com paz, amor e felicidade. Obrigado, meus amigos. Francisco Alves Bezerra (Chicorote).

***

Nas eleições de 82 - a primeira do Estado - as mulheres se arriscaram pouco à luta dos votos, em Rondônia. Uma prefeita eleita, vereadoras, uma deputada federal, mas nenhuma na Assembléia Legislativa. Uma das candidatas mais cotadas e que chegou a ser apontada pelas pesquisas como favorita, a ex-vereadora Marise Castiel, acabou sendo surpreendida no corredor final da eleição.

Já para a eleição de 15 de novembro que se aproxima, a coisa parece ser diferente. As mulheres estão no páreo, decididas. Só aqui na Capital já são muitos os nomes conhecidos. A vereadora Marlene Gurgel é uma das candidatas que pode estourar a boca do balão. Ela vem realizando um trabalho formidável, como verdadeira formiguinha, e todos dizem que pela sua condição de legítima representante do povo, sensível aos problemas das famílias mais pobres, sua luta deve ser coroada de sucesso. A mulher, com Marlene, terá vez na Assembléia. É o que ela mesma diz.

Outros nomes também são presenças certas e fortes na campanha, como Raquel Cândido (a surpreendente votação de 82), Zilda Castro, Selma Bernardes, Cida Souza, Odaísa Fernandes, Elizabeth Bazucha (para federal). Outros nomes deverão ser apontados pelas convenções, representando, naturalmente, municípios rondonienses. Uma coisa é certa: a mulher vai marcar presença nas eleições.

CARRO

Continua difícil conseguir um carro zero quilômetro e, se você está na fila, contente-se em esperar para receber seu veículo somente dentro de 120 dias, em média. Só para se ter uma idéia, as concessionárias não estão aceitando nem mesmo a inscrição de novos interessados na compra de veículos novos, simplesmente porque não têm qualquer perspectiva de prazo para entrega. As cotas estão praticamente vendidas até o final do ano e, em algumas concessionárias, as filas se estendem até a daqui oito meses.

Também os consórcios estão praticamente parados, já que as administradoras não estão aceitando a formação de novos grupos e limitam os sorteios a apenas dois veículos por mês. O governo está querendo desacelerar o mercado e se você, a partir de agora, quiser realizar uma transação de compra e venda de carro usado com outra pessoa física, só poderá realizar o negócio à vista. Apenas as agências (pessoa jurídica) terão à venda carros novos ou usados financiados. Isso, porque o governo determinou que somente as financeiras poderão financiar a aquisição de bens novos ou usados, mediante a apresentação da primeira via da nota fiscal.

Você deve ainda ficar de olho nas novas mudanças que o governo está estudando para o mercado de carros. Entre elas, está sendo previsto o fim da retirada de veículos dos consórcios através de lance e o aumento do sinal de 10% para 20% sobre o valor total do carro.

Crise de tutela na relação do Poder

BRASÍLIA — Depois de receber um Governo retalhado pelo empreguismo, patrocinado pelos partidos que sustentam o regime civil no Congresso, o presidente Sarney, sem ter ainda conseguido vencer o aparato resistente da burocracia nem trocar as peças de segundo e terceiro escalões, recebe, agora, de chofre, o sinal de que o Palácio do Planalto deve se submeter à tutela do principal partido da aliança, o PMDB, envolvendo-se na estratégia eleitoral.

A um interlocutor, nesta última semana, no Palácio do Planalto, o presidente disse, todavia, que não lhe interessavam as convenções. Esse é um problema interno e doméstico de cada partido. Pouco poderá agir o presidente no sentido de mover forças seccionais de um partido. Imediatamente, a facção preterida acumularia rancores contra Brasília.

A dignidade que deve ter um presidente da República, no estrito senso do dever de preservar a autoridade do cargo, não pode ser posta à prova em embates regionais e até paroquiais. O que não se tem compreendido é que mudou a embocadura do poder — sem o autoritarismo do regime militar, há que se conservar, entretanto, uma base de autoridade, que vem também no exemplo e do papel de magistrado.

Isso posto, o presidente Sarney poderia ter facilmente contornado as suscetibilidades do deputado Ulysses Guimarães em não assumir a Presidência da República durante viagem do titular a Roma.

Se informado a tempo, como seria regra da boa convivência entre próceres, da desistência da viagem à União Soviética, o presidente poderia ter acionado dispositivos diplomáticos para indicar o deputado para uma missão, como enviado especial a algum País amigo e vizinho, ao longo do período de sua viagem à Itália. Assim estaria desfeita a pequena crise de nervos que atualmente subiu à tona.

Deve-se recordar que os assessores parlamentares dos ministérios militares há pouco tempo elaboraram um relatório sobre a questão da sucessão hierárquica do presidente da República. Preocupava-lhes o fato de que o atual Governo dispõe de uma tênue corrente institucional de sucessão, inclusive condicionada a interpretações jurídicas, como agora ocorre com o deputado Ulysses Guimarães. Fora do poder, os militares demonstraram, portanto, estarem mais atentos que os dirigentes civis que tentam tutelar-se uns aos outros.

WALDEMAR MARINHO

"Fé e Trabalho"

INFORMA algumas Leis Municipais de sua iniciativa em favor do Evangelho de Cristo:

Lei Municipal nº 236/83 - Cria o Monumento dedicado à Bíblia Sagrada
Lei Municipal nº 285/84 - Proíbe fumar nos coletivos urbanos
Lei Municipal nº 326/84 - Templos religiosos são isentos do pagamento da Taxa de Licença de Construção
Lei Municipal nº 448/85 - Denomina praça pública de "Liberdade Cristã"
Lei Municipal nº 465/85 - Proíbe festejos populares próximo a Templos Religiosos
Lei Municipal nº 481/85 - Projetos de construção de Templos Religiosos são elaborados gratuitamente
OBS: O restante das leis será publicado oportunamente

VENDE-SE

VENDE-SE TERRENO NA AV. AMAZONAS 15/30 E TELEFONE COMERCIAL - 222- TRATAR - 221-4549.

Escritório Imobiliário Dois Amigos

Administração e Corretagem em Geral, Creci 1652
7 de Setembro, N.o 894 1.o andar sala N.o 5
Fone 221-27-46- Centro. Em cima da Poupança BERON

Vende-se um ponto comercial c/ terreno de esquina c/ 394 m2 e uma pequena casa de alvenaria bem no centro de nossa capital. Firmas interessadas em instalar-se com comércio bancário, escritório de indústrias, salas p/ escritórios e apartamentos. Serve p/ qual negócio o senhor desejar, por tratar-se de uma esquina no centro da cidade. Interessados procurem-nos na Av. 7 de Setembro, 894, 1º andar, sala 05, fone: 221-2746 no alto da Poupança Beron.

Temos diversos terrenos a venda em quase todos os bairros da Capital. Interessados procurem-nos Av. 7 de Setembro, 894 1º andar, sala 05 Fone: 221-2746.

Srs. proprietários de Imóveis rurais quer comprar ou vender seu sítio, seringal ou fazenda, fazer um bom negócio, procure-nos Av. 7 de Setembro, 894 1º Andar, sala 05 Fone:221-2746.

Sr. proprietário o sr. tem imóveis para alugar e quer receber seu aluguel no dia certo independentemente de o inquilino ter pago, desde o dia que fizer o contrato com a administradora Dois Amigos, já está correndo o aluguel a seu favor. Venha conferir Av. 7 de Setembro, 894 1º Andar, Sala 05 Fone: 221-2746.

CASA À VENDA

Vende-se uma casa em alvenaria contendo 3 quartos, sala, uma coz., um banheiro, ter. de 9x25, casa recém constr. preço uma moleza, apenas Cz$ 130.000,00 Interessados tratar Av. 7 de Setembro, 894, 1º Andar sala 05 Fone: 221-2746.

O Escritório Imobiliário Dois Amigos, informa ao público rondoniense que temos uma equipe especializada em corretagem e administração de imóveis. Se o sr. quer aplicar bem o seu dinheiro, fazer um bom negócio procure-nos Av. 7 de Setembro, 894, 1º Andar sala 05 Fone: 221-2746.

VENDE-SE

Um prédio na Av. Amazonas com dois pavimentos em alvenaria sendo na parte térrea um mini supermercado, na superior um apartamento, o preço é só vendo para crer. Tratar Av. 7 de Setembro, 894, 1º Andar sala 05 Fone: 221-2746.

Um sítio de 57 hectares ao lado da Vila Itapuã, perto da Mineração Jacundá com título definitivo, casa boa, bastante árvores frutíferas, uma pequena derrubada e pequenas benfeitorias. Preço apenas Cz$ 100.000,00. Interessados tratar Av. 7 de Setembro, 894 1º Andar Sala 05. Em cima da Poupança Beron.

ATENÇÃO

Aluga-se uma mansão na nova Porto Velho com uma linda piscina e 10 lindos cômodos, preço uma moleza.

As pessoas interessadas em alugar esta belíssima mansão, tratar na Av. 7 de Setembro, 894 1º andar sala 5. Fone: 221-2746 em cima da poupança Beron.

Vende-se o ágio de um consórcio de um Escort 84, com 6 prestações pagas, mas como a prestação foi congelada passa a ser pago apenas Cz$ 950,00 por mês. "Mais informações tratar na Av. 7 de Setembro, 894 1º andar sala 5, fone: 221-2746.

SÍTIO

Vende-se um sítio com uma área de 532 hectares. Na Br. 319 de frente para o asfalto com pasto já formado preço: uma moleza, apenas 150.000,00, quem interessar neste belíssimo imóvel. Tratar Av. 7 de Setembro, 894 1º andar, sala 5 fone 221-2746. OBS: Alto da Poupança Beron.

Vende-se um terreno com uma casa em alvenaria na Av. Campos Sales, 1232, medindo 12X45 de esquina com Raimundo Cantuária. Preço: uma moleza, venha conferir.

Av. 7 de Setembro, 894 1º andar sala 5 Fone: 221-2746. OBS: Alto da Poupança Beron.

VENDE-SE

Um terreno no bairro Jardim Eldorado de 12x30, preço uma moleza, só vendo, para crer venha conferir. Av. 7 de Setembro, 894, 1º andar Sala 5, fone: 221-2746. OBS.: Alto da poupança Beron.

Vende-se um terreno na Rua Pio XII perto do Lauro Sodré com área de 240 m2 e um ótimo terreno para quem quer morar perto do centro, colégios, supermercados, farmácia e das secretarias. Construir sua casa num lugar já valorizado e bem acolhedor, interessados tratar na Av. 7 de Setembro, 894, 1º andar, sala 5, fone: 221-2746 no alto da Poupança Beron.

banacre
BANCO DO ESTADO DO ACRE S.A.

Pague em dia suas contas em nossas Agências e Postos de Serviços.
Lá recebemos: Taxas de Água, Luz, Telefone, Imposto de Renda, FGTS, INPS, ICM, Taxa Rodoviária e outros Tributos.

20 ANOS SERVINDO A COMUNIDADE

O que fazer com seu DINHEIRO

CELSO MING

CASA PRÓPRIA

Embora o Banco Nacional da Habitação (BNH) esteja com financiamentos abertos para a aquisição de imóveis novos e usados até o limite máximo de Cz$ 965.197,00 não está nada fácil para o candidato a mutuário do Sistema Financeiro da Habitação (SFH) levantar esse dinheiro junto ao agente financeiro.

A explicação do BNH para isso é que os agentes financeiros estão se adaptando ainda às novas normas ditadas pelo pacote. Mas a verdade é que mesmo os que já superaram as dificuldades de natureza operacional se encontram diante de outros problemas, como, por exemplo, a diminuição dos recursos provenientes das cadernetas de poupança, devido ao excesso de saques ocorridos depois do Plano Cruzado, o grande número de candidatos inscritos etc.

TRANSFERÊNCIA

É possível que já no mês de agosto a Caixa Econômica Federal autorize novamente a transferência dos mutuários da carteira hipotecária para o Sistema Financeiro da Habitação. Por enquanto, não se sabem ainda as condições a serem exigidas para essa eventual transferência. Mas, de qualquer forma, fique atento a isso, pois, se isso vier a acontecer, uma das vantagens do mutuário com a transferência será o cálculo do reajuste de suas prestações pela média, e não mais pelo pico.

DÓLAR

Olha o dólar dando mais uns pulinhos. Na última sexta-feira o mercado negro fechou cotando o dólar a Cz$ 21,80 para compra e a Cz$ 21,90 para venda. Lembre-se de que, no câmbio oficial, o dólar continua sendo negociado, desde 28 de fevereiro último, a Cz$ 13,77 para compra e a Cz$ 13,84 para venda.

Com isso, a diferença entre as cotações de venda dos dois câmbios, paralelo e oficial, pulou para 58,24 por cento.

Tudo indica que a alta ainda tem que ver com a procura maior de moeda estrangeira por turistas em viagem ao exterior. Também não pode ser ignorada certa movimentação de pecuaristas que estão comprando boi no Paraguai, Bolívia, Argentina e Uruguai pagando, pelo menos em parte, com dólares adquiridos no câmbio negro.

Apesar da nova alta e da possibilidade de que a procura de dólares persista mais acentuada do que a oferta, veja com reservas a possibilidade de aplicação de dinheiro em dólares. À medida que a diferença vai subindo, mais difícil será contar com a possibilidade de uma valorização.

INFLAÇÃO

Uma inflação de 1,27 por cento em junho passado acabou surpreendendo novamente o Governo, que vinha querendo um número inferior a 1 por cento. Mais uma vez os vilões da história foram o vestuário, com uma alta de 4,13 por cento, e os carros usados com uma alta de 5,30 por.

Com isso, o índice acumulado desde a implantação do pacote econômico está em 3,38 por cento: –0,11 por cento em março; 0,78 por cento em abril; 1,4 por cento em maio; e 1,27 por cento em junho. É verdade que esses números estão muito dos 18,2 por cento apontados em janeiro ou dos 14,36 por cento em fevereiro, mas para ter sob controle os problemas como tabelamento e congelamento de preços, as taxas de juro, o Governo terá de segurar esses números.

Dentro do segmento de renda fixa, o 1,27 por cento de junho pode ter dado prejuízo aos aplicadores em títulos de renda fixa que tenham conseguido uma remuneração abaixo de 26,5 por cento brutos ao ano e também aos em fundos de renda fixa, que costumam remunerar com juros líquidos mensais entre 0,7 e 1 por cento ao mês. Porém, o rendimento real foi mantido nas cadernetas que remuneram com correção monetária e juros. Leia, ainda, as seções Cadernetas e Renda Fixa.

RENDA FIXA

Confirmando as expectativas, as taxas de remuneração dos papéis de renda fixa continuaram subindo na semana passada. Esse comportamento pode ser interpretado como uma forma de deixar a remuneração dos papéis mais atraentes diante de índices de inflação, como os de maio 1,4 por cento e de junho 1,27 por cento, que podem acabar comendo toda essa remuneração. Além disso, a própria atuação do Banco Central, enxugando o mercado e pressionando as instituições financeiras para trocarem as OTN de suas carteiras, acabou elevando a taxa de juros em todo o mercado.

Nesta semana, a tendência é a de que as taxas de remuneração venham subir alguma coisa a mais, em função desse patamar de inflação.

AS TAXAS

As taxas de juro praticadas no mercado podem flutuar em função do volume a ser aplicado e também do porte da instituição financeira emissora do título. Por isso, convém que você faça um levantamento antes de optar por uma aplicação.

Os papéis de 60 dias estiveram oferecendo taxa de juros entre 27 e 28 por cento ao ano, os de 90 dias entre 28 e 29 por cento ao ano; e os papéis de 180 dias, embora pouco negociados, de 30 por cento ao ano.

Como esses papéis não estão mais pagando correção monetária, é importante fazer a comparação entre o que eles vêm remunerando a título de juros e a inflação. Por exemplo, uma taxa bruta anual de 27 por cento ao ano equivale a uma taxa líquida mensal de 1,21 por cento ao mês (depois do desconto de 35 por cento do Imposto de Renda), enquanto uma taxa de 30 por cento ao ano corresponde a taxas de 1,44 por cento líquidos ao mês. Isso significa que, nesse caso, esses papéis estariam pagando ganho real ao aplicador (acima da inflação), entre 0,0285 e 0,168 por cento ao mês respectivamente.

SALÁRIOS

Ainda esta semana, aí por volta do dia 17, a Caixa Econômica Federal estará efetuando, através de suas agências, o pagamento das primeiras parcelas de seguro-desemprego aos demitidos a partir de 2 de maio que enviaram requerimento solicitando esse benefício no dia 2 de julho.

O valor do seguro-desemprego será de Cz$ 800,00 para quem ganhava até três salários mínimos e de Cz$ 1.200,00 para quem ganhava acima de três mínimos. Esse benefício será pago por um período máximo de quatro meses ou em quatro parcelas num período de 180 meses.

Eis os requisitos básicos exigidos para que o desempregado possa candidatar-se ao recebimento do seguro-desemprego: estar dispensado há 30 dias e desempregado há 60; ter sido empregado nos últimos seis meses; ter contribuído à Previdência Social pelo mesmo por 36 meses, num período de quatro anos ter sido demitido sem justa causa; não estar recebendo o auxílio-desemprego, da lei nº 4.923/65, nem ter renda própria.

Incluem-se ainda entre os que têm direito ao seguro-desemprego, desde que preencham os requisitos acima citados, os empregados demitidos em função da paralisação da empresa onde trabalhavam, os ex-empregados de autônomos bem como o segurado desempregado casado com uma mulher que trabalha.

IMPOSTO DE RENDA

A mudança da tabela de recolhimento do Imposto de Renda na fonte que estava prometida para esse mês, não mais ocorrerá. Isto porque o Governo entende que até agora, de março a junho, só houve uma inflação residual e não teria sentido corrigir a tabela. Mas, você que está recolhendo Imposto de Renda na fonte, mensalmente, já deve ter percebido que, se continuar a vigorar a tabela anual, no ano que vem haverá uma defasagem, que acabará fazendo você recolher mais que o devido. Segundo os especialistas, a tabela em vigor foi planejada antes do Plano Cruzado, sob uma expectativa de inflação, em 86, de cerca de 160 por cento. Mas, com o Plano de Estabilização Econômica, essa inflação será bem menor, daí a necessidade de correção da tabela, em pelo menos 120 por cento. Se os critérios em vigor permanecerem, no ano que vem os especialistas calculam que se você recolher na fonte hoje na faixa de 25 por cento a 35 mensalmente, cairá, na tabela anual, numa faixa de 35 a 45 por cento, o que acabaria causando um excesso de tributação.

Enquanto isso, a Receita Federal está mandando um recado tranqüilizador: para o ano que vem, deverá haver um reajuste na tabela de desconto na fonte, de forma que as classes de renda líquida devem ser revistas, para haver uma coordenação entre os recolhimentos mensais e o recolhimento anual. Assim, seguindo esse raciocínio, se você recolhe mensalmente numa determinada classe de renda líquida cairá no ano que vem na mesma faixa de alíquotas, sem prejuízo. Mas, por enquanto, isso é apenas uma promessa.

PROFISSIONAIS LIBERAIS

A receita federal está na mira dos profissionais liberais: ao mesmo tempo que prometeu agir com mais rigor na fiscalização de sonegação do Imposto de R Renda, anunciou o fim da exigência de recibos para a comprovação de pagamento de serviços prestados por eles. Só que, na prática, nada está definido, pois não se sabe como a receita vai intensificar essa fiscalização enquanto nenhuma instrução normativa for divulgada, acabando com a exigência dos recibos.

O problema é que alguns profissionais liberais valem-se de dois pesos e duas medidas para a cobrança da prestação de serviços. Caso o cliente exija o recibo de pagamento, a cobrança é feita num determinado preço. Se ele não exigir esse preço cai sensivelmente. Por isso, essa segunda opção é geralmente preferida pelos clientes, pois nesse caso teriam de desembolsar menos dinheiro pela consulta.

Mas,enquanto não houver uma definição do assunto, é importante continuar exigindo recibos das consultas, como prova de pagamento. Não se esqueça de que também os cheques nominais cruzados podem ser considerados como prova para efeito do Imposto de Renda.

CARROS

As concessionárias de veículos estão começando a registrar uma pequena queda na procura de automóveis, e a explicação pode ser atribuída ao fato de que os interessados em adquirir um carro zero quilômetro estão sabendo que, para esse ano, o sonho é quase impossível. As fábricas estão tentando regularizar a entrega de cotas às concessionárias, mas os carros que estão sendo entregues neste mês são para compradores que estão na fila desde fins de abril ou começo de maio. Portanto, a expectativa é a de quem entrar na fila agora, receberá seu carro possivelmente depois das festas de fim de ano.

As medidas tomadas pelo Governo, na semana anterior, no sentido de inibir a ação de atravessadores, pouco ou nada adiantaram, já que o aumento de demanda — registrado em função do aumento do poder aquisitivo da população é complicado ainda mais pela falta de componentes de auto-peças — está estrangulando o mercado.

Só para se ter uma idéia, quem se inscrever hoje numa concessionária da Fiat, terá de esperar de 5 a 8 meses para receber seu veículo. Dependendo do modelo. A situação não é diferente nas concessionárias da Ford e General Motors, onde o prazo de entrega, para quem já está inscrito, é de 5 meses, no mínimo. Apenas as concessionárias da Volkswagen prometem entregar veículos novos em menos tempo, em 120 dias mais ou menos.

Já os consórcios continuam praticamente parados. As administradoras não estão aceitando a formação de novos grupos porque não existem perspectivas de tempo para entrega do veículo; e os sorteados estão tendo de aguardar mais do que os 30 dias de prazo legal para entrega dos carros. Esse prazo, inclusive, pode ser dilatado, se o sorteado exigir a cor e o modelo do contrato. Também as assembléias, em alguns consórcios, estão suspensas, até que as concessionárias possuam carros novos para entrega. Continua valendo o alerta: o Governo está estudando o fim de retirada de veículos dos consórcios através do lance e o aumento do sinal de 10 por cento para 30 por cento do valor total do carro.

IPVA

É bom você lembrar que amanhã (dia 15) vence o pagamento da terceira parcela do IPVA para os veículos com placas de finais 6, 7 e 8 e da segunda prestação para veículos com placas de finais 9 e zero. Após o pagamento do IPVA, você deverá fazer o licenciamento do veículo. Os prazos são os seguintes: veículos com placas de final 3, têm até o final deste mês; com finais 4 e 5, o mês de agosto; final 6, o mês de setembro; finais 7 e 8, o mês de outubro; final 9, o mês de dezembro; final zero, o mês de novembro.

CRÉDITO

Se você for comprar alguma coisa financiada pelo crédito direto ao consumidor pode ir contando com juros mais elevados dos que vinham sendo praticados há alguns dias. É que na última semana o Governo decidiu dar sinal verde às financeiras, que acabaram rompendo o acordo de cavalheiros feito logo após a implantação do Plano Cruzado. Por esse acordo, ficou decidido que as taxas cobradas nos financiamentos ficariam em torno de 55 por cento ao ano, ou 3,72 ao mês.

Desse patamar, as financeiras passaram a cobrar taxas de juro em torno de 70 por cento, o que equivale a uma taxa mensal de 4,52 por cento. Para entender por que o Governo decidiu Liberar essas taxas, é preciso saber que para conseguir recursos e fazer os empréstimos as financeiras vendem papéis, as letras de câmbio. Por esses papéis, as financeiras prometem pagar determinada remuneração ao aplicador, e logo após a implantação do Pacote Econômico as LC estavam pagando taxas entre 16 e 17 por cento ao ano. Só que essas taxas de remuneração, como você tem na seção Renda Fixa, estão hoje perto de 30 por cento ao ano em termos brutos. Fica fácil entender que uma vez aumentando a remuneração dos papéis, na ponta de captação de recursos, para não ter prejuízo as financeiras precisavam aumentar também as taxas cobradas no financiamento.

Vale esclarecer, no entanto, que o aumento das taxas está acontecendo nas operações de crédito direto ao consumidor, em que há necessidade de especificar a destinação do dinheiro, até mesmo com a exibição da nota fiscal. Isso porque geralmente esses financiamentos são de pequeno valor, e os custos operacionais altos. Já no crédito pessoal, onde estaria enquadrada a compra de um automóvel, por exemplo, em que não há obrigatoriedade de comprovar o uso do dinheiro, parece existir um consenso no mercado de que as taxas vão permanecer na faixa de 55 por cento ao ano.

CADERNETA

O rendimento da caderneta de poupança no trimestre de abril a junho ficou em 5,04 por cento. Desse número, 3,488 por cento correspondem à correção monetária, e 1,5 por cento aos juros. Pelas novas regras da caderneta, o crédito do rendimento passará a ser feito sempre após quarto dia da divulgação da inflação no Diário Oficial. Portanto, se essa divulgação acontecer hoje, o rendimento passará a ser creditado a partir desta sexta-feira.

Mesmo com a inflação de 1,27 por cento em junho, o aplicador em caderneta de poupança obteve ganho real de 1,5 por cento, correspondente aos juros. Isso porque a caderneta de poupança é o único investimento que continua remunerando à base de correção monetária.

Uma das condições para administrar sua caderneta de poupança — e conseqüentemente obter rendimentos integrais no trimestre — é conhecer como são feitos os cálculos dos rendimentos das cadernetas, para fazer depósitos e saques nos dias certos.

Assim, saiba que o cálculo da remuneração é feito pela média aritmética dos saldos médios apenas nas contas em que não houve nenhum saque nos dois últimos meses do trimestre (como se sabe, a livre movimentação das contas sem prejuízo da remuneração só é permitida no primeiro mês do trimestre). Na hipótese de ter havido retiradas num desses dois meses finais, o cálculo será feito com base no menor saldo apresentado no trimestre.

Portanto, se você por algum motivo teve de fazer retirada fora da data-base e pretende fazer depósitos no trimestre que fez esse saque, uma das saídas é abrir uma outra caderneta. Isso porque depósitos feitos numa conta em que já houve retirada não entrará para o cálculo dos rendimentos nesse trimestre.

MUDANÇA DE DATA-BASE

Lembre-se de que existe a possibilidade de troca da data-base assim como da escolha do trimestre mais adequado.Essa mudança será interessante para quem tem a data-base nos primeiros dias do Mês e, devido a alteração na data de crédito dos rendimentos, precisa esperar mais de 15 dias para saber de quanto é o rendimento do trimestre ou sacá-lo. E, como o crédito tem sido feito aí pelo dia 17 ou 18 do mês seguinte ao de encerramento do trimestre, fica claro que é vantajoso ter a data-base situada mais ou menos em algum dia próximo a esses. Vale lembrar ainda que essa transferência de "aniversário" da caderneta poderá ser feita sem nenhum prejuízo da remuneração.

Já a transferência ou antecipação da data-base do trimestre corrido em um ou dois meses, quando for de iniciativa do agente financeiro, só poderá ser feita mediante consulta prévia ao poupador. Essa consulta deverá ser feita 20 dias antes do vencimento da nova data-base e o aplicador terá 15 dias para concordar ou não com isso.

Caso opte pla antecipação do trimestre, o cálculo de seus rendimentos será feito da seguinte forma: quem antecipar em dois meses terá crédito de rendimento correspondente à variação do IPC mais juros de 0,4975 por cento. E quem antecipar em um mês ganhará a variação acumulada nos dois últimos meses mais juros de 0,9975PC.

Convém lembrar ainda que existe uma maneira de conseguir rendimentos mensais das cadernetas. Para isso, basta abrir três contas, uma em cada mês, de preferência todas no mesmo dia.

OURO

Os preços do ouro no mercado interno subiram durante a semana passada. Na última sexta-feira, a cotação do grama do metal, na bolsa de mercadorias de São Paulo, ficou em Cz$ 238,40, contra os Cz$ 230,20 registrados no fechamento do pregão da sexta anterior, resultando em variação positiva de 3,56 por cento.

Na Bolsa Mercantil e de Futuros, as cotações também estiveram em alta, já que, dos Cz$ 231,50 da semana anterior, passaram para os Cz$ 238,50 registrados nesta última sexta-feira, apresentando, portanto, uma diferença a mais de 3,46 por cento.

Essa ligeira alta pode ser atribuída a dois fatores: a alta do dólar no câmbio paralelo (veja a seção dólar) e o fortalecimento das cotações internacionais do metal.

Na bolsa de Nova Iorque, o metal teve seu preço fixado em US$ 346,70 a onça-troy (31,104 gramas), enquanto em Londres a cotação foi de US$ 347,75 a onça-troy. Como na semana anterior a bolsa londrina registrara US$ 343,80 por onça-troy, houve variação positiva de 1,15 por cento. Por sua vez, essa elevação se deu em função da alta da platina, da greve dos mineiros da África do Sul, e também pela entrada do Japão no mercado, comprando grandes quantidades de ouro.

Nesta semana, a não ser que surja algum acontecimento de grande expressão, o mercado interno de ouro deverá continuar oscilando em função do valor do dólar no paralelo e das cotações do metal no mercado internacional.

COTAÇÕES DO OURO
(Cz$ por grama para barras de 250 gramas)

Fundidoras/Bancos/Bolsas	Preço Compra	Preço Venda
Degussa	235,00	237,00
Outinvest	237,00	243,00
Goldmine	237,00	244,00
Paulista	235,00	247,00
Reserva	234,00	242,00
KDG da Amazônia	—	—
Caral	237,00	249,00
Lui Ind. Com.	238,00	241,00
Safra	236,00	243,00
Real	234,00	243,00
Souza Barros	237,00	243,00
Bolsa de Mercadorias	238,40	238,40
Bolsa Mercantil	239,80	238,50

Observação: essas cotações são do fechamento do mercado na última sexta-feira. Os preços de compra ou de venda são aqueles pagos ou cobrados pelo agente ao/do aplicador. Os preços das barras menores é um ágio levam um acréscimo.

ALUGUEL

Já estamos no meio do ano, mas ainda existem casos em que o reajuste de aluguéis não foi feito de acordo com o que determina o decreto nº 2.284. Abaixo você tem as duas tabelas que levarão ao cálculo do valor dos aluguéis de acordo com a legislação em vigor. A primeira tabela serve para reajuste de contrato das locações residenciais e a segunda para as não-residenciais e comerciais.

Quem não teve reajuste de aluguel até fevereiro, porque o contrato é mais recente, deve multiplicar o valor do aluguel desse mês pelo coeficiente referente ao mês de assinatura do contrato; por sua vez, aqueles que vêm de um contrato antigo, em que já houve reajuste antes de fevereiro, devem multiplicar o valor de fevereiro pelo coeficiente correspondente ao mês em que houve o último reajuste.

CONTRATO MAIS ANTIGO

Em algumas situações, não se pode aplicar diretamente a tabela. Tratam-se de casos excepcionais, que não sofreram ajustes no decorrer do tempo e por isso necessitam, como primeiro passo, ser reenquadrados na legislação.

É o que vem acontecendo com dona Maria de Jesus Cruz Andrade, de Fortaleza, Ceará, que em 11 de junho de 1970 alugou uma ampla casa para uma entidade hospitalar. De acordo com o contrato, comercial, o reajuste seria bienal, isto é, de dois em dois anos, com base em dez salários mínimos. Atualmente, o valor do aluguel está em Cz$ 871,76.

A primeira coisa a observar nesse caso, segundo o especialista em Direito Imobiliário Cláudio Abrahão, é que o contrato não poderia ter como base de reajuste os salários mínimos, pois a legislação em vigor determina a correção dos aluguéis comerciais pela variação das ORTN.

Por isso, a primeira providência é transformar o valor do aluguel de fevereiro em números de ORTN. Para isso, é preciso dividir o valor do aluguel efetivamente recebido em fevereiro deste ano (Cz$ 871,76) pelo valor das ORTN de junho de 84 (Cr$ 12.137,98), o resultado, 00,05944, deve ser multiplicado pelo valor das ORTN em junho de 85 (Cr$ 42.031,34) estimando-se dessa forma o valor teórico do aluguel, quer dizer, o que o aluguel estaria valendo se fosse reajustado pelas ORTN. Por fim, basta aplicar o coeficiente anual de junho de 85, que a tabela indica ser de 1,4811, sobre o valor teórico, Cz$ 3.385,02 o que resulta em Cz$ 5.017,58. Esse é o valor do aluguel que dona Maria de Jesus deve receber de março deste ano até fevereiro de 88.

TABELA DE REAJUSTE DOS ALUGUÉIS COMERCIAIS (NÃO-RESIDENCIAIS)

Mês do último reajuste	Anual	[illegible]	[illegible]	[illegible]	[illegible]	[illegible]
[illegible]	[illegible]	—	—	—	—	—
[illegible]	[illegible]	[illegible]	[illegible]	[illegible]	[illegible]	[illegible]

[illegible]

REAJUSTE DOS ALUGUÉIS
(RESIDENCIAIS)

Mês do último reajuste	Reajuste anual Multiplicar	Reajuste semestral Multiplicar por
Mar/85	1,8564	—
Abr/85	1,5250	—
Mai/85	1,4077	—
Jun/85	1,3256	—
Jul/85	1,2121	—
Ago/85	1,0827	—
Set/85	0,8964	1,3409
Out/85	2,8617	1,2334
Nov/85	2,7533	1,1367
Dez/85	2,7065	0,9713
Jan/86	2,8631	0,8298
Fev/86	3,1286	0,7327

Borracha natural: risco de fracasso

JOSÉ MATIAS PEREIRA

O consumo interno de borracha natural deverá atingir no corrente ano cerca de 107 mil toneladas, o que representa um crescimento de 10 por cento em relação a 1985. Desse total (segundo as previsões da Superintendência da Borracha) 95,3 mil toneladas serão absorvidas pela indústria de pneumáticos e cerca de 11,6 mil toneladas pelos fabricantes de artefatos de borracha.

O aumento da procura interna por borracha natural está relacionada ao crescimento da indústria automobilística, que passou a gerar uma demanda maior por pneumáticos, visto ser este segmento o maior consumidor de elastômeros (borracha natural, sintética e regenerada) do País (em 1985 demandou 249 mil toneladas, o que representou 69,3 por cento do total consumido).

Deve-se registrar que a demanda interna está superior ao crescimento da produção de pneus (que aumentou 8,8 por cento de janeiro a abril, em relação ao mesmo período do ano passado), o que vem provocando inclusive uma redução nas exportações. Por outro lado o segmento de borracha natural vem sendo pressionada também pela crescente participação dos pneus radias (que consomem o produto em maior escala) na produção dos pneumáticos de um modo geral. Nesse setor (pneus radiais) os dados disponíveis indicam que houve um aumento de 35 por cento (no começo da década de oitenta) para cerca de 63 por cento nos veículos de passeio e de 27 por cento para 33 por cento nos veículos pesados (ônibus e caminhões), atualmente.

O crescimento do consumo doméstico trouxe à tona um problema até então pouco discutido: o aumento da dependência brasileira por borracha natural importada. A Sudhevea estima que o País deverá adquirir este ano no exterior cerca de 65,2 mil toneladas, das quais 24,5 mil toneladas em regime de "draw-back". No ano passado a importação foi de 61,7 mil toneladas, sendo 21,5 mil toneladas no sistema de "draw-back". Por outro lado, a produção nacional (estimativa otimista) deverá passar das 40,3 mil toneladas obtidas em 1985 para 42 mil toneladas, no corrente ano, o que representa um crescimento de apenas 4,2 por cento.

Os números coletados de janeiro a abril do ano em curso demonstram o contrário. Existe a possibilidade da produção nacional ser menor que a do ano passado (14,5 mil toneladas no citado período em 1985 para 13,7 mil toneladas neste ano) o que representa uma queda próxima de 6 por cento.

Em princípio pode-se deduzir que essa queda na produção estaria relacionada ao congelamento do preço do insumo ao nível de dezembro, quando ocorreu o último reajuste, e que provocou uma perda real de preços do produto em quase um terço. Em parte, tal dedução estaria correta, visto que o custo de produção de alguns seringais nativos (notadamente os mais distantes) não poderiam suportar tais perdas, que necessitam ser corrigidas, tendo em vista a fragilidade econômica do segmento.

Por outro lado esse crescimento da dependência externa do produto revela (de forma cruel) os desvios ocorridos nos programas da borracha (probor I, II e III), que pecaram pela fragilidade e falta de consistência na estruturação do sistema de implantação do programa (especialmente na Amazônia), com carências nas áreas de assistência técnica, extensão rural, correção de solos, adubação, de crédito e notadamente na área de pesquisa, onde houve falhas tanto na qualidade do material botânico (sementes, mudas e clones) utilizados, como no setor de combate às doenças, notadamente o "mal das folhas", aliada a uma nova praga desconhecida, que atualmente estão afetando violentamente os seringais de cultivo da Amazônia. Fica registrado, portanto, que a meta da auto-suficiência nacional no setor de produção de borracha natural, projetada para a década de noventa, certamente não ocorrerá.

Na realidade o que poderá ocorrer, caso o setor não sofra uma profunda reestruturação (marcadamente nas áreas voltadas para a pesquisa e combate às doenças) será um violento retrocesso e descrédito, com grandes prejuízos para os produtores da região amazônica que acreditaram na viabilidade econômica e social da produção de borracha natural de forma racional.

JOSÉ MATIAS PEREIRA, 35, é economista do Instituto de Planejamento Econômico e Social, mestre em Planejamento Urbano pela Universidade de Brasília e especialista em assuntos econômicos da Amazônia.

Secretariado

Helena Lúcia Reis de Fraga e Silva
(Secretaria de Planejamento e Coordenação)

José de Assis Carvalhaes
(Secretaria de Defesa Civil)

Pedro Simões Neto
(Secretário de Administração)

Daniel Soares do Nascimento
(Secretaria de Educação e Cultura)

Sérgio Siqueira de Carvalho
(Secretaria de Saúde)

José Aleto Leite
(Secretaria de Obras)

Benedito Barreto Bendon
(Secretaria de Serviços Públicos)

Oberlan Pereira da Abdala
(Secretaria dos Transportes)

Luiz Antônio de Araújo Silva
(Secretaria de Assistência ao Interior)

Jeorge Romão dos Santos
(Secretaria de Assistência e Promoção Social)

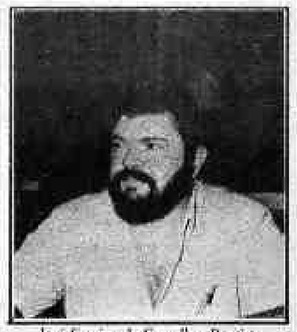
José Corsino de Carvalho Baptista
(Secretaria da Agricultura)

Francisco Paula Duarte
(Secretaria da Fazenda)

José Rodrigues
(Procuradoria Geral)

Carlos Antônio Trapaso Borges
(Departamento Rodoviário Municipal)

José Augusto Leite
(Presidente da EMOB)

Nº 10 JULHO/86

O MUNICÍPIO

Informativo da Prefeitura de PORTO VELHO Administração TOMÁS CORREIA

O prefeito inaugurando obras, com José Guedes e Ronaldo Aragão: apoio do governador Ângelo Angelin, da população, da Câmara Municipal e Assembléia Legislativa.

Com a chegada do verão, a Prefeitura iniciou a execução de um amplo programa de asfaltamento de ruas e avenidas: não há tempo a perder.

AS MARCAS DO TRABALHO

UM BALANÇO SUPERFICIAL DOS PRIMEIROS 50 DIAS DA ADMINISTRAÇÃO TOMÁS CORREIA

A Administração Tomás Correia está completando 50 dias. Um balanço (mesmo que superficial) desse curto período aponta resultados significativos, a julgar pela disposição e a franqueza do prefeito e sua equipe de auxiliares. "O que é possível, estamos fazendo", diz sempre o prefeito Tomás Correia, com a mesma sinceridade com que reconhece as limitações da Prefeitura em função da escassez de recursos. Nas páginas centrais, um registro das marcas do trabalho que está sendo possível realizar.

Limpeza, abertura de ruas e encascalhamento em vários pontos da cidade: melhorias para os bairros distantes e carentes.

Pontes de madeira sobre o Canal dos Tanques: obras provisórias, enquanto não é possível construir galerias de concreto.

PALAVRA DO PREFEITO

Mexericos de politiqueiros

A História nos ensina que na galeria dos grandes homens não há lugar para traidores e inimigos do povo. Ao contrário, Judas Escariotes, por exemplo, vem sendo malhado ao longo dos tempos, num eterno e desagradável ritual em protesto ao apóstolo que traiu a confiança de Cristo por míseros trinta dinheiros.

Apesar disso, a História se repete. Próximo a alguém que se dispõe a praticar o bem, haverá sempre outrem disposto a enveredar por outro caminho. Inimigos de Rondônia não cansam de tentar a desestabilização do atual Governo do Estado. Os mesmos que até pouco tempo se postavam próximos ao governador Ângelo Angelin, passaram a fustigá-lo com acusações infundadas, irresponsáveis e inconseqüentes, chegando ao infantil despropósito de pedir a sua cabeça ao presidente José Sarney. Coisa de meninos. Mexericos mesmo.

A realidade política que o País vive atualmente já não permite maquinações interesseiras como essa, tanto que a trama urdida pelos imitadores de Judas em Rondônia, felizmente, perdeu-se no vazio. Tivemos a honra de ser recebido em Brasília pelo presidente José Sarney, juntamente com os companheiros Jerônimo Santana, Amir Lando e Orestes Muniz, transmitindo o apoio e a solidariedade de todos os prefeitos de Rondônia ao governador Ângelo Angelin. Naquela oportunidade, pudemos constatar que o presidente Sarney não se deixou impressionar (nem poderia ser diferente) pelos mexericos levados até ele pela turma de politiqueiros preocupados tão somente em defender seus próprios interesses em detrimento das causas maiores do nosso Estado.

Com certeza, o professor Ângelo Angelin continuará na Chefia do Governo do Estado até março de 1987, quando haverá de transmitir o cargo a seu sucessor, Jerônimo Garcia de Santana, de acordo com a vontade das urnas. Mesmo que essa não seja a vontade de alguns.

Tomás Guilherme Correia
Prefeito Municipal

SINOPSE

Lindomar Soares

POEMA "[redacted] e quatro mãos" é o livro de poesias dos conterrâneos Rubens Cavalcante e Antônio Serpa do Amaral Filho que levam os autógrafos BINHO E BAZINHO, nome de guerra dos poetas. Seu lançamento foi no dia 17 de maio no Estado do Acre pelo Binho e no mesmo dia em João Pessoa pelo Bazinho, que lá reside. Em Porto Velho, foi lançado no dia 30 de maio na Livraria da Rose, na Galeria do Ferroviário. Rubens Cavalcante é funcionário municipal prestando serviços na Junta Militar e Antônio Serpa é filho de um ex-prefeito de Porto Velho. Nossos aplausos pelos poemas que são lindíssimos.

O arquiteto Sidney Barros Lázaro, coordenador do Programa Cidade de Porto Médio em Porto Velho, esteve em Brasília para encaminhar, junto ao Ministério do Desenvolvimento Urbano, o ante-projeto referente a Infra-estrutura Urbana e Comunitária, Economia Urbana e Administrativa Municipal de Porto Velho. Depois de aprovado pelo MDU, o projeto será objeto de negociação junto ao Banco Mundial para sua implantação. O arquiteto Sidney prevê que se tudo correr bem, a implantação do projeto se dará dentro de um ano.

VISITA I - No dia 23 p.p. esteve visitando o prefeito Tomás Correia, o Dr. Juliano Maciel, Superintendente da Polícia Federal em Rondônia. O ilustre visitante conversou mais de uma hora com o prefeito sobre problemas comuns e disse que seu trabalho necessita sempre da colaboração das autoridades do Estado e do Município.

VISITA II

O prefeito de Alta Floresta Izidoro Stedille também esteve visitando o prefeito Tomás Correia pedindo apoio porque, segundo ele, "os problemas nascem no interior e as soluções surgem na capital". Colocando-se à inteira disposição, o nosso prefeito garantiu todo apoio e auxílio no que estiver ao seu alcance.

Na foto os prefeitos Tomás Correia, Izidoro Stedille e o político Joaquim Alves Cândido, por ocasião da Visita.

MEIO AMBIENTE

O prefeito Tomás Correia participou na Escola de 1º e 2º Graus Barão de Solimões, das solenidades alusivas a Semana do Meio Ambiente. No discurso o prefeito falou: "Precisamos salvar a Amazônia da ganância e da exploração irresponsável". Também adiantou aos alunos a sua determinação à Secretaria da Agricultura na elaboração de um programa de arborização da cidade.

Na foto o Prefeito recebe de uma aluna uma maquete simbolizando o meio ambiente.

EXPEDIENTE

O MUNICÍPIO

Informativo da Prefeitura do Município de Porto Velho (Rondônia).

Editado pela Coordenadoria de Comunicação Social (Codecom).

Editor: João Ciro Pinheiro de Andrade (Reg. Prof. MTb n.º 303 — DRT-AC/RO)

Textos: Amauri Popenga, Ciro Pinheiro e Chagas Pereira.

Fotos: Valdir Bandeira e Amauri Popenga.

— oOo —

Composto, montado e impresso em off-set na Empresa Alto Madeira Ltda. (Grupo Tourinho), Rua Barão do Rio Branco, 95, Porto Velho-Rondônia.

LÍDER

O vereador Waldir Galvão é o líder do Prefeito na Câmara Municipal. A escolha foi do próprio Tomás Correia, justificando ser Galvão um dos mais atuantes integrantes do Legislativo Municipal "comprometido com a defesa dos interesses maiores do Município".

Casamento

Nossos cumprimentos e votos de felicidades aos jovens Cláudio e Lucimeire que no dia 13 de julho estarão se unindo em matrimônio. A noiva é filha dos funcionários municipais José e Maria Adelsolina Araújo, e o noivo é filho de Oedson Ramires e Marilda Teixeira.

MODERNA SINALIZAÇÃO PARA A AVENIDA SETE

A avenida Sete de Setembro está com novo sistema de sinalização de trânsito, com semáforos nos cruzamentos das ruas Rogério Weber, José de Alencar e Campos Sales, além do sinal no cruzamento desta última com a Almirante Barroso, que faz parte do mesmo sistema interligado.

No dia 18 de junho o prefeito Tomás Correia, acompanhado do secretário dos Transportes, Obetizo da Aleluia e de outros auxiliares, acionou o novo sistema de sinalização, colocando em funcionamento todos os semáforos, dotados de repetidores (que reduzem as possibilidades de defeitos, com a duplicação dos grupos focais), anteparos para dar melhor visibilidade, dispositivos de controles manuais (para eventuais emergências) e controladores modernos que permitem um melhor controle sobre o tempo das fases. A nova sinalização dispõe do sistema de "onda verde", que permite um sincronismo perfeito entre todos os semáforos e conseqüentemente uma melhor fluidez no tráfego de veículos.

O prefeito Tomás Correia aciona o novo sistema de sinalização.

Nova lei beneficia servidores aposentados

O prefeito Tomás Correia já sancionou a lei nº 620, que modifica a lei nº 28(de 1972), concedendo novos benefícios aos servidores municipais aposentados.

Assim, a antiga lei passa a vigorar acrescida de Parágrafo Único no artigo 91, com a seguinte redação:

- Quando houver aumento de vencimento ou salário do pessoal.

- "Quando houver aumento de vencimento ou salário do pessoal ativo em decorrência de reclassificação ou reenquadramento em virtude de reestruturação ou reformulação geral no quadro de funcionários ou tabela de empregos celetistas, serão revistos os proventos do pessoal inativo, nos seguintes termos:

- 1º - Se houver extinção de cargo no qual o funcionário foi aposentado para dar origem a outro cargo, emprego ou função, os proventos serão equiparados ao vencimento ou salário do novo cargo, emprego ou função, respeitado a classe na respectiva série que ocupava o servidor à data da aposentadoria.

2º - Se houver extinção do cargo sem dar origem a outro cargo, emprego ou função, os proventos serão corrigidos tomando-se por base outra categoria funcional equivalente, ajustando-se à nova situação, por analogia".

A nova lei, sancionada pelo prefeito Tomás Correia, prevê também a equiparação dos proventos dos atuais aposentados aos vencimentos ou salários do pessoal ativo enquadrado em decorrência da aplicação da lei nº 336, de 18 de outubro de 1984, "não se lhes aplicando as progressões, reclassificações e outras vantagens posteriores ao enquadramento que objetivam incentivos funcionais". A redução de proventos em decorrência da aplicação da nova lei é expressamente proibida.

Assistência judiciária para carentes

O Juizado de Pequenas Causas foi criado através de lei sancionada pelo governador Ângelo Angelin, mas a lei federal nº 7.244, de 7 de novembro de 1984, que instituiu os juizados especiais de pequenas causas, estabeleceu em seu artigo 54 que não é possível a instalação dos mesmos sem que sejam criadas as Curadorias e o Serviço de Assistência Judiciária Gratuita.

Em razão disso, o prefeito Tomás Correia está criando na Prefeitura de Porto Velho o Departamento de Assistência Judiciária do Município, com a finalidade de atender aos munícipes pobres na acepção legal, principalmente junto àquele juizado, com o qual haverá convênio para esse fim.

Terão direito à assistência judiciária gratuita "todo aquele cuja situação econômica não lhe permita pagar as custas do processo e os honorários advocatícios, sem prejuízo do próprio sustento ou da família".

OPINIÃO

Que nota você daria ao Prefeito?

Reportagem de "O Município" fez esta pergunta a seis pessoas, para ter uma idéia do julgamento que a população está fazendo desses 50 dias da Administração Tomás Correia. Pelas respostas obtidas, percebe-se que a comunidade está apoiando o prefeito, e espera muito dele, acreditando numa boa performance de sua administração. Acompanhe o pensamento de cada um dos entrevistados.

JOÃO RAMOS GOMES (secretário) - Particularmente, não posso avaliar de imediato o trabalho desenvolvido por Tomás e sua equipe porque sua administração apenas começou e não seria justo de minha parte já criticar o que não foi feito. Seu empenho tem sido grande e ele promete muito. Um dos pontos mais positivos de Tomás é sua paciência em atender as pessoas e ouvir delas as reivindicações. Por enquanto, nota 8.

RAIMUNDA MONTENEGRO (comerciante) - Dá para a gente perceber a boa vontade do Prefeito. Para os poucos dias de sua gestão ele já fez até muita coisa. Não se pode exigir mais do que isso. O prefeito Tomás tem dado especial atenção às reivindicações do povo, principalmente de moradores de bairros periféricos. Seu relacionamento com a população também merece elogio. Ele tem sido bastante atencioso, pelo menos até agora. Nota 8.

EDMILSON RODRIGUES (taxista) - O trabalho do Prefeito tá bom até demais. A gente que circula pela cidade todos os dias notamos a grande atuação da equipe do prefeito Tomás Correia. São algumas ruas sendo asfaltadas, outras encascalhadas, enfim Porto Velho está ganhando um novo Visual. Além disso, nós, motoristas de táxis, estamos tendo bastante apoio do Prefeito, através da nova política de trabalho da Semtran. Nota 10.

LUZIA BARROSO DE FREITAS (doméstica) - A população tem merecido uma atenção especial por parte do Prefeito e isso ele tem demonstrado nas audiências públicas. O povo tem o direito de reclamar e reivindicar. Admiro no prefeito Tomás a seriedade e a honestidade. Quando não dá para atender alguma reivindicação ele é sincero e não promete o que não pode cumprir. Esse é um ponto muito positivo em favor dele. Nota 10.

FRANCISCA SALOMÉ DA SILVA (doméstica) - Considero o trabalho do prefeito Tomás Correia razoável. Reconheço seu empenho em benefício da população e ele tem todo o meu apoio. Agora, gostaria que o bairro onde moro, o São Sebastião II, recebesse uma maior atenção da Prefeitura. Enquanto o São Sebastião I tem ruas asfaltadas e praças, nós temos nossas ruas em condições ruins. Por enquanto, nota 6.

ASTRID MELO DA SILVA MAIA (secretária) - "O trabalho desenvolvido na administração Tomás Correia já pode ser avaliado pela população. O prefeito apenas começou e não podemos fazer muitas cobranças. Pelo que tem feito até o momento, acredito que Tomás Correia fará um bom trabalho, principalmente durante este verão. Ele tem força de vontade, e já demonstrou isso. Merece nota 9.

O engenheiro Carlos Borges lê o termo de posse como diretor geral do DRM.

DRM agora tem vida própria

O Departamento Rodoviário Municipal (DRM), que até recentemente integrava a estrutura da Secretaria Municipal e Obras, passou a ter vida própria através da lei nº 619, sancionada pelo prefeito Tomás Correia com data de 16 de junho deste ano. No último dia 24 o Prefeito empossou no cargo de Diretor Geral do DRM o engenheiro civil Carlos Antonio Trajano Borges, em solenidade realizada em seu Gabinete e que contou com a presença dos secretários Pedro Strathos (Administração), Obetino de Alelum (Transportes), Luiz Anfrizio Silva (Interior) e do chefe de Gabinete Zorando Moreira de Oliveira, além de empresários e demais lideranças políticas.

Ao se pronunciar na solenidade de posse, o prefeito Tomás Correia referiu-se ao DRM como sendo um dos órgãos mais importantes da administração municipal "considerando-se a necessidade de conservação e melhoria da enorme malha viária, paralelamente a abertura de novas estradas vicinais para permitir o normal escoamento da produção agrícola oriunda da área rural", salientou ele.

O engenheiro Carlos Borges, 36 anos, ex-diretor geral do Departamento Municipal de Estradas de Rodagem de São Luiz (Maranhão), assume a chefia do novo órgão com a incumbência de coordenar um amplo trabalho de recuperação e abertura de novas estradas vicinais ligando os vários distritos e demais comunidades interioranas à BR-364, além de implementar um programa de modernização e readaptação do serviço de navegação do Rio Madeira.

Tomás Correia está consciente de que, para o custeio das obras a serem executadas, há necessidade de captação de recursos externos, principalmente junto aos organismos federais, "uma vez que o Polonoroeste não contempla o Município de Porto Velho com verbas para este setor".

Tomás leva a Sarney, apoio de prefeitos a Angelin

O prefeito Tomás Correia participou em Brasília de uma audiência com o presidente José Sarney, na tarde do último dia 26. Tomás foi credenciado pela Associação dos Prefeitos de Rondônia, e individualmente por todos os prefeitos do Estado, para expressar irrestrito apoio e solidariedade ao governador Angelo Angelin.

Na audiência o prefeito Tomás Correia entregou ao presidente Sarney uma relação de mensagens subscritas pelos prefeitos de Rondônia e pelo presidente da APR, Isaac Benesby (Guajará Mirim), através das quais todos se solidarizam com o governador Angelo Angelin "que vem realizando uma administração digna e de acordo com as diretrizes do nosso partido, dentro da filosofia da Nova República, com prioridade e competência".

Também participaram da audiência o deputado federal Orestes Muniz, o deputado estadual Amir Lando e o presidente do PMDB, Jerônimo Santana. O presidente Sarney se mostrou bastante receptivo e satisfeito com o entusiasmo dos políticos peemedebistas. Disse que, muitas vezes, é obrigado a deixar de atender pleitos de alguns estados porque o orçamento federal, feito no passado, precisa ser reprogramado. No meio da conversa o presidente Sarney chegou a dizer: "Se eu tivesse 18 anos mudar-me-ia para Rondônia".

Treinamento para fiscais

A Secretaria Municipal de Transportes (SEMTRAN) acaba de promover um treinamento intensivo a todos os fiscais que atuam no sistema de transporte coletivo urbano da capital. Durante o curso foram ministrados assuntos referentes ao bom desempenho do pessoal junto ao público, com ênfase especial para a área de relações humanas.

O treinamento aos 52 participantes foi ministrado pela psicóloga Linalda Glícia Pereira da Fonseca, pela arquiteta Maria das Graças Sales, e pelo técnico Augusto Pena. De acordo com a psicóloga Glícia Fonseca, o curso teve como principal objetivo aprimorar a qualidade da mão-de-obra utilizada pela SEMTRAN na fiscalização dos ônibus urbanos e dos táxis. No mês de agosto será ministrado idêntico treinamento para fiscais, cobradores e motoristas de empresas de ônibus urbanos.

Paralelamente, o prefeito Tomás Correia fez a entrega de certificado a 37 fiscais da Secretaria Municipal da Fazenda que participaram do curso de Fiscalização de Obras e Posturas, promovido pela Secretaria Municipal de Planejamento e ministrado por técnicos do Instituto Brasileiro de Administração Municipal (IBAM).

Falando aos participantes o prefeito Tomás Correia lembrou que o cumprimento de suas obrigações redundará, sempre, em benefício da cidade, que não pode mais ficar exposta a vontade de pessoas que, a pretexto de defender seus interesses, causam prejuízos a toda a comunidade. O prefeito acrescentou que a partir de agora a Prefeitura fará todo para que a cidade não seja violentada, como vinha sendo, citando exemplos de casas construídas em plena vias públicas, lanchonetes e bares em praças e avenidas.

A entrega dos certificados aos 37 participantes, pelo prefeito Tomás Correia.

Prefeito assina convênios em Manaus

Acompanhado do chefe de Gabinete, Zorando de Oliveira, e do vereador Vivaldo Garcia, o prefeito Tomás Correia esteve em Manaus para a assinatura de convênios na Superintendência do Desenvolvimento da Zona Franca de Manaus (Suframa), referente a projetos encaminhados na Administração Jerônimo Santana.

Tomás se reuniu com o superintendente do órgão, Delile Guerra de Macedo, e assinou convênios da ordem de 3,1 milhões de cruzados a serem utilizados pela Prefeitura de Porto Velho na execução de três projetos considerados prioritários: Estruturação de Pequenas Olarias, Horticultura nas Áreas Periféricas, e Mutirão Habitacional Tancredo Neves.

O projeto Mutirão Habitacional Tancredo Neves prevê a construção de 200 casas embrionárias, beneficiando diretamente mil pessoas e exigindo recursos da ordem de 890 mil cruzados. O projeto Estruturação de Pequenas Olarias por sua vez, exigirá um volume de 1,5 milhão de cruzados e prevê a desapropriação de áreas e remanejamento de cerca de 100 famílias, bem como o fortalecimento da classe pelo treinamento, compra de equipamentos mais adequados, e estímulo à produção e aumento da renda. O terceiro projeto, denominado Horticultura nas Áreas Periféricas, vai demandar recursos da ordem de 688 mil cruzados e o principal objetivo é corrigir o déficit dos produtos hortículas através do aumento da produção, permitindo um menor preço de mercado, bem como proporcionar aos habitantes dos bairros populares uma melhoria no seu nível de renda.

Segundo o prefeito Tomás Correia, o superintendente Delile de Macedo garantiu todo apoio à sua administração, acenando com a possibilidade da realização de novos convênios, especialmente na área da educação, saúde e saneamento básico.

Os primeiros 50 dias da administração Tomás Correia

Não há motivos para comemorações de qualquer espécie. A marca dos primeiros 50 dias apresenta um resultado bastante positivo, mas o nosso compromisso é com o trabalho". A afirmação é do prefeito Tomás Correia, que está completando 50 dias à frente da Prefeitura Municipal de Porto Velho.

Inúmeros políticos (inclusive adversários de partido) têm visitado o prefeito para manifestar apoio, como o presidente da Assembléia, Amizael Silva, o deputado Oswaldo Piana, e o secretário de Saúde do Estado, Sérgio Figueiredo.

Tomás Correia usa e abusa do diálogo. Está sempre pronto para ouvir a todos, mas quando é preciso também sabe abrir a boca. Um costume que ele trouxe da Assembléia Legislativa, e que já incorporou-se definitivamente em sua filosofia de nesse curto período à frente do Executivo Municipal, recebeu em audiências públicas centenas de pessoas, e visitas de cortesia inclusive de adversários políticos, como o presidente da Assembléia, Amizael Silva, José Bianco, Osvaldo Piana e Jacob Atallah. "O diálogo franco e honesto - diz Tomás - é a melhor fórmula de minimizar as diferenças partidárias em benefício dos interesses maiores do Município.

O PRIMEIRO BALANÇO

Tão logo assumiu a Prefeitura da capital, Tomás Correia determinou a execução imediata de obras e serviços prioritários em vários pontos da cidade. Assim é que frentes de trabalho foram destacadas para atuar, primeiramente, nos bairros Nova Porto Velho, Meu Pedacinho de Chão e São Sebastião I e II, visando a limpeza, abertura e encascalhamento de ruas, além do serviço de drenagem. Mais recentemente foram executadas obras idênticas nos bairros Eldorado 2, Irã-Iraque (agora batizado Nossa Senhora da Conceição) e Novo Horizonte.

Com a melhoria das condições do tempo, a Prefeitura deu início a um amplo programa de asfaltamento, que já incluiu o trecho da Avenida Calama que dá acesso ao Conjunto 4 de Janeiro, a rua Cassiterita (Conjunto Marechal Rondon), e as ruas Maceió, Belo Horizonte, Aracaju, Natal e Salvador (bairro Meu Pedacinho de Chão). Em breve serão asfaltadas as ruas José de Alencar e José Bonifácio (bairro Olaria) e Presidente Tancredo Neves (Caladinho). O passo seguinte será a reurbanização da Avenida Campos Sales, no trecho compreendido entre a Rua Almirante Barroso e a BR-364.

No bairro São Sebastião I, o prefeito Tomás Correia inaugurou uma praça destinada ao lazer da população infantil, com locais para a prática de esportes, equipamentos de recreação e arborização. Praça idêntica será construída também no bairro Meu Pedacinho de Chão, cujas obras deverão iniciar ainda neste mês.

Paralelamente, a Secretaria Municipal de Obras construiu quatro pontes de madeira sobre o Canal dos Tanques, nas ruas Elias Gorayeb, Rafael Vaz e Silva, Quintino Bocaiúva e Jacy-Paraná, para permitir a circulação de veículos e pedestres. O prefeito Tomás Correia explicou que "as obras são provisórias, até a construção das galerias de concreto, para as quais a Prefeitura não dispõe, no momento, de recursos suficientes para construí-las".

CONVERSANDO COM O POVO

O prefeito Tomás Correia tem feito inúmeras visitas aos bairros mais distantes da cidade, para ouvir críticas, reivindicações e receber sugestões da população para a solução dos problemas. Ele faz questão de conhecer de perto as necessidades das áreas carentes, e no próprio local à sua equipe de auxiliares a execução dos serviços necessários. O que é possível, tem sido feito. Em sua recente visita ao bairro Irã-Iraque, por exemplo, Tomás Correia conversou com os moradores que reivindicam abertura e encascalhamento de ruas, além de água e energia elétrica. O Prefeito disse que estava sendo sincero: "Não temos condições de fazer, imediatamente, tudo o que a comunidade precisa. Não estamos aqui para prometer obras que não temos condições de executar. O que for possível, será feito, com a maior boa vontade. E o que é possível fazer no momento, é o serviço de topografia e arruamento, para que posteriormente a Caerd e a Ceron possam realizar as suas obras", explicou ele.

No bairro Novo Horizonte, o prefeito Tomás Correia voltou a falar com sinceridade. Ele se referia aos moradores ocupantes de terrenos ainda não legalizados, e que por isso não estão contribuindo para uma maior arrecadação da Prefeitura. "Ninguém aqui paga imposto", lembrou ele, acrescentando que a Secretaria do Planejamento fará o cadastramento urbano para, ao mesmo tempo, permitir um aumento da arrecadação municipal através do IPTU, e proporcionar maior segurança aos ocupantes de terrenos **ainda não legalizados.**

A falta de dinheiro tem obrigado o Prefeito a desdobrar-se entre Manaus, Brasília e Rio de Janeiro. Ele está convencido de que os recursos precisam vir de fora, e por isso já esteve diversas vezes na capital federal para acompanhar e agilizar a tramitação de projetos em órgãos do Governo. "A arrecadação do Município é absolutamente insuficiente para cobrir todas as despesas da Administração", justifica Tomás, que também integrou o grupo de prefeitos de capitais que foi a Brasília reivindicar ao presidente Sarney a destinação de mais verbas para suas prefeituras.

O prefeito Tomás Correia também vem recebendo total apoio do governador Ângelo Angelin.

Nas áreas mais afastadas e carentes, o prefeito conhece os problemas de perto.

Inauguração do asfalto da rua Maceió, no bairro Meu Pedacinho de Chão.

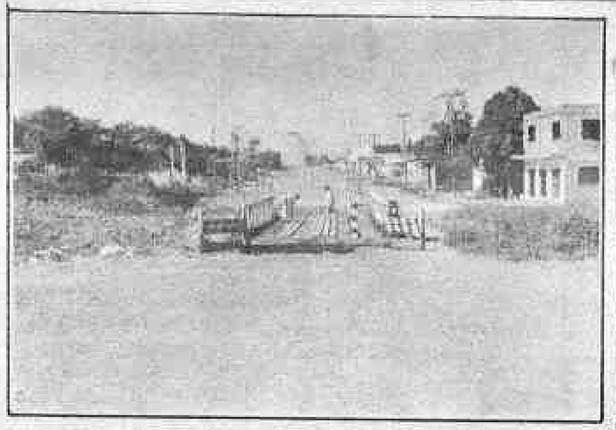

Pontes de madeira sobre o Canal dos Tanques: obras prioritárias.

Inauguração da praça no bairro São Sebastião I.

Praça idêntica será construída no bairro Meu Pedacinho de Chão.

Em áreas próximas aos colégios, as crianças vibram com a chegada do asfalto.

Governador Ângelo Angelin, prefeito Tomás Correia e o secretário Airto Leite: inspecionando obras.

O Prefeito em visita aos bairros: discutindo com a população a solução dos problemas.

Com a chegada do verão, a pavimentação de ruas ganha novo impulso: não há tempo a perder.

Inauguração do asfalto da rua Cassiterita, no Conjunto Marechal Rondon.

Rua Belo Horizonte, no bairro Meu Pedacinho de Chão, recentemente asfaltada.

Inauguração do asfalto no trecho da Avenida Calama que dá acesso ao Conjunto 4 de Janeiro.

Enquanto o asfalto não chega, o encascalhamento resolve o problema.

CZ$ 2,00

Alto Madeira

ANO LXIX Nº 16.994 — Porto Velho, sexta-feira, 18 de julho de 1986 — FUNDADO EM 15 DE ABRIL DE 1917

Greves já preocupam empresários no Estado

Página 4 do 1º Cad.

IR tem novo lote

Na próxima terça-feira, dia 22, estará à disposição da rede bancária o quinto lote de restituições do Imposto de Renda das pessoas físicas, retido em excesso na fonte, durante o ano de 1985. Formado por 1 milhão 8 mil e 950 cheques no valor total de Cz$ 1 bilhão 688 milhões e 66 mil. Segundo informou o Secretário da Receita Federal, Guilherme Quintanilha de Almeida, dos cheques previstos para o quinto lote, 54 mil e 485 referem-se aos contribuintes com mais de 65 anos que por lei têm direito à restituição integral ainda este ano, desde que a renda mensal não tenha ultrapassado em 1985 30 salários mínimos.

O cerco apertado

A Secretaria da Receita Federal está apertando o cerco contra os sonegadores de impostos e os empresários que notoriamente estão desestabilizando o Plano Cruzado. Os grandes contribuintes terão que explicar como conseguiram a variação patrimonial que ostentam nas respectivas declarações de renda; os que não apresentarem explicações convincentes já estão sendo autuados por sonegação. Já os pecuaristas, donos de grandes rebanhos bovinos, estão tendo as respectivas declarações esmiuçadas e qualquer irregularidade será punida.

O aumento da receita

A Receita do Governo Federal com impostos atingiu no primeiro semestre Cz$ 132 bilhões e 328 mil cruzados, total 12 por cento superior em termos reais, descontada a inflação, ao mesmo período do ano passado.

Considerando-se o Finsocial, a receita do semestre eleva-se para Cz$ 163 bilhões 794 milhões e 862 mil, o que significa um crescimento real de 13 por cento, comparando-se com o primeiro semestre de 1985.

Segundo o secretário da Receita Federal, Guilherme Quintanilha de Almeida, este incremento de receita deve-se não só às medidas fiscais aprovadas no ano passado, mas também a uma maior atividade industrial.

O Imposto de Renda continua liderando o ingresso de recursos nos cofres públicos, tendo sua arrecadação atingido no primeiro semestre Cz$ 89 bilhões 670 milhões e 597 mil, um crescimento real de 6 por cento comparando-se com o mesmo período do ano passado. Deste total, Cz$ 52 bilhões 43 milhões e 775 mil, referem-se ao Imposto de Renda Retido na Fonte, que teve um crescimento real de 3 por cento.

Cooperação com Angola

O Ministro Angolano do Comércio Externo, Ismael Martins, disse que "estão criadas as condições para o reforço da cooperação entre Angola e o Brasil". Num encontro de hora e meia com 35 empresários de S. Paulo, Ismael Martins sublinhou a completa abertura de Angola para negociar com parceiros brasileiros "idôneos, tecnologicamente capazes e financeiramente estáveis", em todas as áreas e em todos os níveis.

Segundo o Ministro Angolano, estes são alguns dos setores em que o Brasil e Angola poderão cooperar: informática, agricultura, indústria alimentar, café, construção civil e em vários programas de assistência técnica. Até agora, a área energética e de venda de produtos manufaturados brasileiros a Angola têm sido os campos fundamentais em que os dois países cooperaram.

O Ministro do Comércio Externo de Angola, Ismael Martins, exortou os empresários brasileiros a agirem mais "agressivamente" nos negócios com este país africano, e a buscarem formas mais "criadoras" de cooperação.

CAÇADORES ATUAM EM RESERVA DE PORTO VELHO

Caçadores profissionais estão matando pacas e cotias numa reserva florestal localizada na Boca do Jamari, nas proximidades de Porto Velho, para vender a carne desses animais a açougues e restaurantes da região. A revelação foi feita ontem pelo Delegado Substituto do Instituto Brasileiro de Desenvolvimento Florestal (IBDF), Gilmar da Costa, com base em denúncias que o órgão vem recebendo nos últimos dias, principalmente depois que a carne bovina começou a escassear nos açougues do Estado.

Segundo Gilmar da Costa, apesar da gravidade da denúncia, que inclusive põe em risco de extinção a fauna daquela região, o IBDF não pode se deslocar para a área por falta de recursos materiais e humanos.

QUANTO RENDEU O SEU DINHEIRO

Virada de semestre é sempre tempo de balanço mesmo quando se trata de finanças pessoais. Por isso, no Serviço Especial que vai publicado na página 4 do 2º caderno, você tem uma tabela que aponta a rentabilidade das aplicações em dinheiro nos primeiros seis meses do ano. Como sempre, há decepções e surpresas. Confira.

Mas insistimos em que você não deve projetar linearmente para o próximo semestre o rendimento obtido no primeiro. As regras mudam, as circunstâncias mudam, as condições mudam. Por isso, uma tabela dessas deve servir apenas para ajudá-lo a fazer o balanço e, eventualmente, projetar alguma luz sobre suas decisões futuras.

50 mil crianças fora das escolas

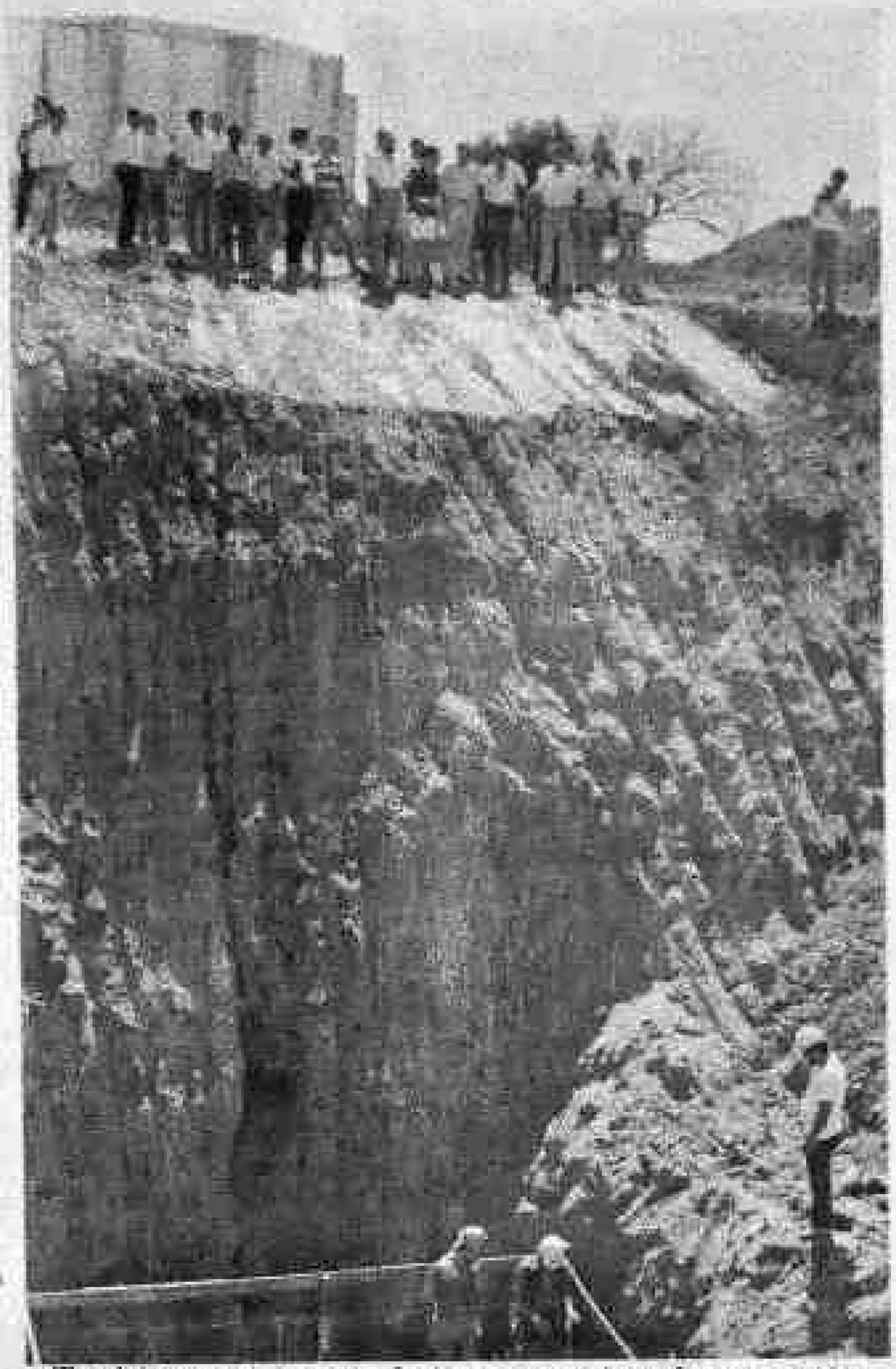

Também o reservatório de água que está sendo construído em Ji-Paraná foi visitado pelo Governador

Trinta e cinco mil crianças estão fora das salas de aula em Rondônia. Esse número, até o final do ano, de acordo com o Secretário da Educação, Gilberto Teles, aumentará para 50 mil. "O que falta são escolas, apesar da Seduc ter investido alto este ano no setor", explica o Secretário, que vai a Brasília na segunda-feira na tentativa de conseguir novos recursos para a construção de mais salas de aula no Estado.

Página 7 do 1º cad.

AÇOUGUE É FLAGRADO AUMENTANDO PREÇOS

No início da noite de ontem, a equipe do Centro de Defesa do Consumidor flagrou mais um comerciante desrespeitando o tabelamento de preços. Desta vez foi um açougue no Mercado do Um, na avenida Sete de Setembro, que já estava sendo observado há alguns dias, conforme denúncias recebidas. O promotor público e coordenador do CDC, Manoel Domingos dos Anjos, disse que fiscais foram ao estabelecimento e um dos funcionários pediu ao balconista Francisco Assis de Lima 3,5 kg de costelas. Na hora do pagamento, o preço cobrado foi de Cz$ 70. Com a solicitação da Nota Fiscal o atendente reduziu o valor da carne para Cz$ 61, emitiu a comprovante com valor de Cz$ 40 e solicitou que fosse pago os Cz$ 70 iniciais. Questionado pelos compradores, ele explicou que não podia tirar nota com o valor real. De acordo com o tabelamento, o quilograma da costela é Cz$ 16,90 e ele estava comercializando por Cz$ 20. Foi lavrado o auto de infração e o comerciário foi levado para a Central de Polícia onde foi autuado por crime contra a economia popular.

SEGURANÇA ADIA A CONVENÇÃO DO PFL

O líder da bancada do PMDB na Assembléia, Deputado Ronaldo Aragão, disse ontem que a agremiação está esperando um pronunciamento do Tribunal Superior Eleitoral sobre as coligações partidárias, para então adotar uma posição a respeito do assunto. Enquanto isso, o PFL decidiu ontem que não mais realizará sua convenção regional no dia 4 de agosto, "por medida de segurança". Ela será antecipada para o dia 2, antecedendo a convenção do PMDB.

Política na página 3 do 1º cad.

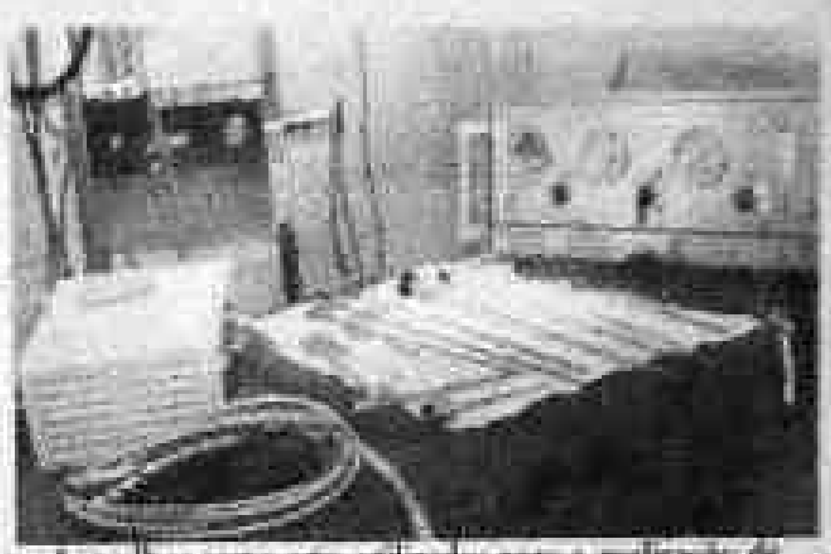

Aparelhos como este, utilizados para a realização de endoscopia abdominal, constam do patrimônio do HB

HB realiza qualquer tipo de tratamento

O Hospital de Base está aparelhado para realizar qualquer tipo de tratamento ou cirurgia e são poucos os casos em que o paciente é obrigado a procurar centros maiores em busca da cura definitiva. A afirmativa é do Diretor do HB, médico Valter Coêlho, lembrando que sua administração (está completando 14 meses à frente do hospital) procurou adquirir os equipamentos necessários à realização de cirurgia e tratamentos os mais sofisticados. Coêlho admite, entretanto, que o pronto-socorro do HB ainda é deficiente.

Página 4 do 1º Cad.

Angelin continua vendo obras no interior: Caerd

Dando continuidade ao programa de visitas que desenvolve no interior do Estado, o Governador Ângelo Angelin verá, hoje, as obras que a Caerd está realizando em Guajará-Mirim. Ali, está sendo construída uma estação de tratamento de água e estão sendo feitas obras de ampliação da rede de distribuição. Ontem o Governador conheceu os trabalhos de construção de uma adutora em Jaru, entre outras coisas.

Página 3 do 1º cad.

Governador do Rotary traz novo lema a RO

O Governador do Distrito 472 do Rotary Internacional, João Bosi, manterá às 21 horas de hoje uma reunião com os rotarianos e com as damas da Casa da Amizade, quando trará para Porto Velho o lema "Rotary leva esperança", segundo explicou ontem durante visita que realizou ao ALTO MADEIRA. Bosi está em viagem pela Região Norte desde o último dia 10 e em Rondônia já visitou os clubes de Cacoal e Vilhena.

Página 3 do 1º Cad.

Traficante condenado a 4 anos e seis meses

Morimoto desmente Godoy

Página 3 do 1º Cad.

Apesar de foragido, o traficante de drogas Sanclair Machado de Lima foi condenado a 4 anos e seis meses de reclusão pelo juiz Sebastião Teixeira Chaves, da Vara de Delitos de Entorpecentes. Além disso, o traficante, que é irmão de Nereu Machado de Lima, o "rei da coca", também foragido, terá que pagar uma multa de dez mil cruzados.

Polícia na página 5 do 1º Cad.

Governo tabela novos produtos

O Governo divulgou uma nova tabela para diversos produtos, entre eles os hortifrutigranjeiros. Abaixo, o AM publica a tabela relativa a frutas e verduras. Os preços dos demais produtos serão publicados na edição de amanhã.

PRODUTO	VARIEDADE	CLASSE	ATACADO UNIDADE	ATACADO PREÇOS EM. UN. AT.	ATACADO PREÇOS EM UN. VAR	VAREJO UNIDADE	VAREJO PREÇO
HORTALIÇES							
BATATA LISA/COMUM		ESPECIAL	SC 60KG	440,00	7,34	KG	9,60
BATATA LISA/COMUM		PRIMEIRA	SC 60KG	350,00	5,84	KG	7,00
CEBOLA			SC 20KG	135,00	6,75	KG	9,00
CENOURA		EXTRA	CX 24KG	150,00	6,25	KG	8,00
CHUCHU		EXTRA	CX 22KG	90,00	4,09	KG	6,50
REPOLHO	VERDE	EXTRA	SC 30KG	120,00	4,00	KG	6,00
TOMATE	STA. CRUZ	EXTRA	CX 23KG	150,00	6,52	KG	9,00
TOMATE	STA. CRUZ	ESPECIAL	CX 23KG	130,00	5,66	KG	7,30
FRUTAS							
LARANJA	PERA	GRANDE	CENTO	45,00	5,40 DZ		8,00
LARANJA	PERA	MEDIA					

· Os produtos comercializados em maços, com preços diferenciados ao da tabela, deverão ter seus preços ajustados proporcionalmente ao valor estabelecido na presente Relação de Preços.
· Os demais produtos não relacionados na presente RELAÇÃO DE PREÇOS, permanecem com seus preços congelados conforme praticados em 27.02.86.

Trabalhadores vão discutir a Constituinte

Dívida Externa, Constituinte, a mulher no trabalho, reforma agrária, entre outros são temas que constam da pauta da reunião convocada pela Central Geral dos Trabalhadores (CGT) para as 10 horas da manhã, no auditório do Sindicato dos Empregados no Comércio de Porto Velho.

Página 4 do 1º Cad.

DECOLOU

O PMDB adiou mesmo a sua convenção que agora ficou para o dia 3 de agosto. O partido de Jerônimo Santana precisava de mais tempo para resolver certos problemas que ameaçam a unidade da agremiação, principalmente no tocante a escolha do candidato a vice-governador, um posto para onde são muitos os candidatos. Aliás, sobre esse assunto, os sinais indicam que a candidatura do deputado federal Orestes Muniz como companheiro de chapa de Jerônimo Santana, pegou velocidade, já decolou como é o termo em voga, atualmente, e caminha decididamente para ser a homologada pela convenção.

SEMPRE A SAÚDE

Se a saúde do povo vai tão mal, não é diferente, pelo que dizem, a situação da secretaria de Saúde do Estado e, por extensão, das secretarias municipais que vivem na dependência da estadual. Um novo secretário de saúde assumiu, o médico Sérgio Siqueira que teve uma rápida passagem pela secretaria municipal de Porto Velho e de lá comandou muitas críticas no setor estadual, apontando mesmo esse como responsável pela falência da saúde dos municípios. Com suas críticas acabou apressando a queda do secretário Sérgio Figueiredo. Agora vamos aguardar o que vai fazer o novo secretário. Já diz o ditado que falar é fólego, realizar é que são elas. De qualquer forma, o pepino agora está nas mãos do senhor Sérgio Siqueira. É esperar para ver no que dá.

ALERGIA DO JERÔNIMO

Está mal o senhor Jerônimo Santana com a alergia que tem pela poeira das estradas. O candidato do PMDB adoeceu na última viagem que fez, uma viagem lá não muito longa e que foi apenas o início das muitas e mais demoradas que terá de fazer, percorrendo este Estado todo, em campanha política. O líder peemedebista adquiriu uma alergia à poeira das estradas. Isso é ruim porque o candidato ao governo do Estado vai ter, e muito, que enfrentar estradas ruins, poeirentas e muito desconforto. Acabou aquele tempo em que Santana ganhava as eleições com apenas uma ou duas apresentações na televisão, quando levava para mostrar no vídeo quantidades de moscas ou formigas para impressionar a população. Agora tem que ir para o chãoduro, enfrentar a poeira mesmo que isso lhe custe muita irritação na garganta. São ossos do ofício.

PTB EM CAMPO

Neste sábado, dia 19, o Partido Trabalhista Brasileiro-PTB, realiza sua convenção no prédio da Câmara Municipal. Deve homologar, dentre outras, as candidaturas de Flávio Donin, para governador; Walmi Daves de Morais, para o Senado e a do presidente do partido, Gilberto Cavalcante, para a Câmara Federal.

PFL TAMBÉM ADIA

Jogo estratégico. O PFL também adiou sua convenção que ficou agora para o dia 4 de agosto. O PFL está na dúvida entre os nomes de Odacir e Bianco para indicar o candidato ao governo.

Alto Madeira
EMPRESA ALTO MADEIRA LTDA
Fundado em 15 de abril de 1917
EURO TOURINHO
Diretor Geral
LUIZ MALHEIROS TOURINHO
Diretor Superintendente
NEUSA MALHEIROS TOURINHO COSTA
Diretora Administrativa
LIGIA SELENE TOURINHO GAROTTO
Diretora Técnica
IVAN MARROCOS FILHO
Editor Chefe
Redação: (069) 221-3072 e 221-3075
Diretoria: (069) 221-4087
Escritório: (069) 221-3161 e 221-6483
Telex: (069) 2120 JOAM
Direção - Redação e Oficinas
Av. Kennedy c/ Costa e Silva s/n°
Impresso em Off-Set

ASSINATURAS

Capital (Anual)	Cz$ 450,00
Interior (Anual)	Cz$ 800,00
Exemplar do dia	Cz$ 2,00
Exemplar atrasado	Cz$ 3,00

SUCURSAIS

SP/RJ - Rio de Janeiro: Rua [illegible] 72 - Telefone: (021) 531-6087 - CEP 22291 - Telex 021-23648. SP/SA - São Paulo: Rua Sete de Abril, 230 - 9° andar - Telefone: (011) 231-1823 - CEP 01044 - Telex 011-25117. SP/BA Brasília: Ed. [illegible], Conj. 306, Setor Comercial Sul - Telefone: (061) 224-7297. Ponto de Vista - Os artigos com assinatura dos autores não traduzem necessariamente a opinião do jornal. Sua publicação obedece ao propósito de estimular o debate dos problemas brasileiros e, principalmente o regional, as nossos problemas.

OPINIÃO

Medidas de Combate ao Tráfico

O Governo Brasileiro está pretendendo renovar o acordo que mantém com os Estados Unidos no que toca ao combate ao tráfico de entorpecentes, ao tempo em que vários países Sul-americanos têm pedido ao Brasil a intensificação da fiscalização em suas fronteiras, justamente porque não têm condições de exercer esse tipo de atividade.

As duas medidas são válidas e extremamente valiosas para o combate ao tráfico de tóxicos. É bom lembrar que o Brasil, pela proximidade à Bolívia e à Colômbia, transformou-se num dos maiores corredores de entorpecentes do mundo. É quase que rota obrigatória para o abastecimento do mercado mundial de tóxicos.

Assim, o Governo Brasileiro não pode pensar de maneira diferente. A renovação do convênio mantido com os Estados Unidos é importante porque vai gerar os recursos necessários para que a fiscalização possa ser efetivamente realizada nas fronteiras com os países onde a produção de cocaína e maconha, entre outros tóxicos, é realmente grande.

Na realidade, essas duas medidas não serão suficientes para cortar, de uma vez por todas, o tráfico de entorpecentes que tem como rota o Brasil. Mas será um ponto de partida para que, aliado a outras medidas, o Governo possa acabar com um dos ramos de negócio que mais dinheiro tem dado a quem o pratica.

Operações como a Ecocentric deveriam acontecer periodicamente, principalmente diante do resultado positivo que obteve quando foi realizada. Elas seriam responsáveis pela desarticulação de laboratórios que existem no País para o refino da cocaína, além de evitar que produtos como o éter e a acetona, produzidos em larga escala no Brasil, sejam enviados para a Colômbia e a Bolívia.

Tudo isso, entretanto, não será suficiente se os "grandes" continuarem impunes. Sim, porque até o momento só mesmo os peixes miúdos têm caído nas malhas do Governo Brasileiro. Todas essas atitudes, juntas, teriam o efeito esperado no combate ao tráfico.

Até amanhã.

CARTAS

Sr. Redator,

Através da presente procuramos informar a V.Sª. que funciona em Porto Velho o Grupo Rondônia de Alcoólicos Anônimos, situado atrás da Catedral, debaixo da Rádio Caiari. As nossas reuniões são as 3ª, 5ª e sábados a partir das vinte horas. Solicitamos que caso tenha algum funcionário com problemas de bebidas, indicar a ele nossa sociedade.

Alcoólicos Anônimos é uma sociedade de homens e mulheres que procura resolver seu problema com a bebida. Hoje a sociedade funciona em mais de 110 países, tendo cerca de 40 milhões de bebedores recuperados. Não temos ligação com nenhuma seita religiosa, partido político e outras organizações, não cobramos taxas nem mensalidades, não temos chefe, diretor, nem Presidente nossos servidores são líderes de confiança, não tem poder para governar, não aceitamos doações de fora, nosso propósito primordial é nos mantermos sóbrios. Mantemos o anônimato de qualquer pessoa que nos visite. Segundo a Org. Mundial de Saúde, alcoolismo é a 3ª doença no mundo que mais mata. Outrossim, solicitamos a V.Sª que repasse esta ao Depº. pessoal para conhecimento de seus funcionários.

Convicto do Vosso atendimento, aproveitamos para desejar milhares de vinte quatro horas de sobriedade.

Porto Velho 12 de julho de 1.986

Marivaldo S. Enc. Coordenação

CENAS DA CIDADE

Em boa hora a Prefeitura Municipal de Porto Velho resolveu construir praças públicas nos bairros periféricos da cidade. Numa Capital tão carente de áreas de lazer é importante que a população, principalmente a mais humilde, tenha opções de divertimentos. Contudo, não basta somente construir as praças e colocar placas de bronze com a data da inauguração. É necessário que a Prefeitura conscientize o povo para a necessidade de sua preservação. A Municipalidade, por sua vez, tem de cuidar constantemente da manutenção dos equipamentos instalados e da conservação da área verde implantada.

Detalhes do Cotidiano

Comportamento discutível

O voto de desempate proferido pelo presidente do Tribunal de Contas do Estado no exame das contas da administração estadual referente ao exercício passado vem sendo objeto de comentários diversos de parte de parlamentares, entre os quais desponta o deputado José do Prado, do PFL, além de outros segmentos políticos e sociais. E esses comentários, dadas as circunstâncias que envolveram a decisão do conselheiro-presidente do TCE, têm certa procedência, descaracterizando o voto de Minerva (a deusa da Justiça) para prender para o comportamento político ou, como alguns querem, de gratidão. Dizem que o sr. José Batista, cuja escolha para o colendo órgão obedeceu a favoritismo adquirido no Amazonas com o Governo que aqui se instalara, já porque novato na esfera e nenhum serviço relevante havia prestado à terrinha, tendo sua nomeação, por isso mesmo, surpreendido a muitos, na hora do desempate do parecer, teria candidamente perguntado aos seus companheiros conselheiros se a não aceitação das contas implicaria também nas contas do ex-governador Jorge Teixeira. E como lhe responderam que, em tese, sim, porque analisadas globalmente, não teve dúvidas em aprová-las na hora, sem qualquer exame da matéria, discrepando do voto do relator e sem pedir qualquer vista do processo que, como presidente, desconhecia ou não lhe cabia, antes disso, analisá-la.

A incoerência da decisão serve para os mais controvertidos comentários, chegando mesmo a destoar do escorreito procedimento de todo aquele colegiado, que vem primando pela imparcialidade de conduta. O parecer sobre as contas da administração estadual, que agora já se encontram para exame e decisão da Assembléia Legislativa, alcançou o empate de três a três votos dos conselheiros. O relator analisou exaustivamente todos os ângulos do processo. Os conselheiros que votaram pela aprovação das contas, o fizeram também criteriosamente, tanto assim que não discreparam o Relator e aprovaram a matéria com restrição. Mas esses tomaram conhecimento das peças processuais. Afinal nem tudo deve estar errado. Mas há que se ressaltar as falhas, para que sejam sanadas ou detectados seus responsáveis por ocasião do julgamento pela Assembléia Legislativa. Os governadores, sabe-se, não são ordenadores de despesa. Essa função cabe aos respectivos Secretários, a quem lhes são delegados poderes. E quem ordena mal, aplicando de modo diverso a despesa, que afinal é dinheiro público, deve ser responsabilizado. Não se trata de atingir o governante, como deduzem apressadamente, mesmo que este seja, como ordenador primário, responsável indireto. Mas nesta condição não deve arcar com o ônus dos deslizes de seus auxiliares. Por isso mesmo é que o voto de desempate do presidente do TCE, que nesses casos deveria ser acompanhando o parecer do Relator ou, quando muito, solicitar vista do processo para dele tomar pelo menos uma idéia perfeita das irregularidades apontadas. Afinal a rejeição do TCE não significa, em tese, que a Assembléia Legislativa a aceite, por ocasião do estudo da matéria. Serve apenas como alerta, uma espécie de assessoria independente e isenta de ânimo com a finalidade de evitar sejam as verbas públicas mal aplicadas, como órgão técnico que é.

Em razão disso soa mal aos ouvidos ou nos deixa intranqüilos quando órgãos de divulgação, após colher a opinião de parlamentares, anunciam que o Governo estaria pressionando setores para aprovação dos empréstimos que pretende efetuar para poder cumprir metas já delineadas, ou seria de barganhar para que a Assembléia dê um veredito favorável. Isso chega a ser até um insulto tanto ao Executivo como ao Legislativo, como insultuoso seria barganhar para aprovação de suas contas, coisa que me recuso a acreditar, já porque se os pedidos de empréstimos (empréstimos que endividarão o Estado em muitos bilhões de cruzados, isto sem falar nos avais de quase 100 milhões de cruzados à CAERD e à CERON) têm legitimidade e condições de pagar em tempo hábil, da mesma forma que as irregularidades apontadas pelo TCE na prestação de contas possam ser sanadas, essa aprovação por parte dos deputados é até obrigatória, qualquer que seja a legenda partidária de seus representantes, como, em caso contrário, se os requisitos exigidos não preenchem as condições ideais desse endividamento, ou as irregularidades nas contas do Governo não são de tal importância, insanáveis, sua aprovação se constituirá num ato criminoso a acobertar manipulações indevidas com as verbas públicas.

Aí, os votos, principalmente os de desempate, como ocorreu no TCE, denunciado pelo deputado José do Prado como decisão política ou, como dizem outros, de gratidão por benesses recebidas, farão a deusa Minerva se remexer em seu eterno descanso...

Leia e assine o ALTO MADEIRA

Angelin está hoje em Guajará

As obras que a Caerd realiza em todo o Estado prosseguem aceleradamente

O Governador Ângelo Angelin visita hoje as obras que a Caerd está realizando em Guajará-Mirim, onde está sendo construída uma estação de tratamento de água e ampliada a rede de distribuição domiciliar.

Na quarta-feira, Angelin esteve em Jaru e Ji-Paraná, visitando também obras para melhorar o fornecimento de água à população destas duas cidades.

JARU

Em Jaru, estão sendo melhorados e ampliados os sistemas de captação da adutora de água bruta, além da construção da estação de tratamento, câmara de carga, os reservatórios elevados e enterrado, casa de química e distribuição, e reforma do reservatório. Com esta ampliação, a Caerd estará em condições de atender à população de Jaru, mesmo que esta seja triplicada. Na opinião do governador Angelin, a obra "é definitiva" e vai sanar também o problema da saúde. "A água é a grande responsável pela saúde e pela doença do nosso povo. Se fornecermos água tratada, grande parte das moléstias deixarão de afligir a população", afirmou.

JI-PARANÁ

A Construtora Mendes Júnior é a responsável pela construção, em Ji-Paraná, da ampliação da captação de água, câmara de carga onde a água é bombeada para o reservatório, estação elevatória dos 1º e 2º Distritos, reservatório apoiado e elevado, adutora de água, também do 1º e 2º Distritos.

A ampliação da rede de distribuição está prevista para a segunda fase das obras e a previsão da entrega da água tratada à população está prevista para novembro.

PMDB aguarda definição do TSE sobre o número de candidatos

Em Rondônia, o PMDB aguarda pronunciamento do Tribunal Superior Eleitoral sobre a resolução que define as coligações partidárias, "para então pensar no assunto a nível de Senado", segundo revelação feita ontem pelo deputado Renaldo Aragão, líder da bancada peemedebista na Assembléia Legislativa, e candidato ao Senado.

Renaldo Aragão adiantou que seu partido "espera receber qualquer informação sobre o assunto no início da próxima semana, pois com uma posição exata do número máximo de candidatos, tornar-se-á problemático ao PMDB definir-se com relação à questão.

Ainda durante o encontro que mantivera com os jornalistas que cobrem as atividades da Assembléia Legislativa, o deputado Renaldo Aragão negou que já tenha sido oficialmente formalizada a indicação do nome do deputado Orestes Muniz para candidato a vice-governador na chapa liderada por Jerônimo Santana, "o que deverá acontecer em breve".

O parlamentar confirmou a decisão sobre a instituição da sub-legenda, que servirá como acomodação dos diversos candidatos ao Senado Federal.

PFL antecipa convenção para o dia 2

O Partido da Frente Liberal (PFL), "por medida de segurança", decidiu ontem que vai realizar mais sua convenção no dia 4 de agosto conforme havia anunciado na véspera, optando pelo dia 2, sábado, antes, portanto, da convenção regional do PMDB, que acontecerá no dia 3. A informação é do deputado José Blanco, presidente Regional do PFL, que viajou ontem para Ji-Paraná, onde permanecerá até terça-feira próxima.

Assessores de Blanco revelaram ontem que o parlamentar "poderá vir a concorrer ao cargo de governador do Estado", contrariando ao que vinha sendo anunciado, de que o escolhido seria o senador Odacir Soares. Blanco não confirmou a informação, garantindo que está "decidido a disputar uma cadeira de deputado federal".

Líderes desmentem fim de coligação

Surgiram ontem, na Assembléia Legislativa, rumores de que a coligação entre o Partido Democrata Trabalhista (PDT) e o Partido Socialista Brasileiro (PSB) teria sido feita intempestivamente e que, por isso mesmo, corre o risco de ser desfeita nos próximos dias. Representantes dos dois partidos foram localizados na própria Assembléia, e negaram o fato. O deputado Heitor Costa (PDT), vice-presidente da Assembléia Legislativa e líder da bancada pedetista, afirmou que não existe "nada que possa a vir desfazer os acordos já firmados até o presente momento". O candidato ao Governo do Estado pela coligação, deputado Zuca Marcolino (PSB) afirmou que "o acordo está firme".

Na manhã de ontem, em rápida visita ao gabinete do deputado Heitor Costa, o deputado Ernandes Amorim (PMDB) formulou ao parlamentar pedetista o convite para "um entendimento visando coligar, pois ao PMDB interessa fazer acordos com quem tem votos". Em resposta, Heitor disse que o PMDB estava "chegando um pouco tarde". Mesmo assim, Amorim insistiu em realizar uma reunião com o PDT "para entrar em entendimentos", não recebendo nenhuma resposta quanto ao assunto.

A visita de Amorim ao PDT foi vista pelo líder peemedebista na Assembléia Legislativa, deputado Renaldo Aragão, como "uma tentativa particular do deputado visando ajudar seu partido". Embora negando que a direção do PMDB haja dado "qualquer autorização para a ação do deputado Amorim", a liderança peemedebista na Assembléia não a condenou, entendendo ser um direito de cada deputado buscar alternativas favoráveis a seus respectivos partidos, no caso o PMDB, mantendo os contatos iniciais e, a partir daí, "levar ao conhecimento da cúpula partidária, que decidirá sobre a viabilidade da proposição".

Segundo Aragão, "até agora o PMDB não tem nenhuma pretensão de coligação com nenhum partido". Mas não descartou a possibilidade, ao afirmar que "para o PMDB, não interessa coligar com partido pequeno que não venha a proporcionar considerável resposta através de potencial de voto", deixando em aberto uma outra especulação que veio a ser confirmada pela parte da tarde através do deputado José do Prado (PFL) que informou ao ALTO MADEIRA já estar havendo demonstração de interesse do Partido da Frente Liberal em coligar-se com o partido governista em Rondônia. Sobre a coligação PMDB/PFL, Prado simplesmente considera uma ação que "depende das lideranças de cada um dos interessados".

Prefeitura distribuirá mais 60 placas de táxis

Nos próximos dias será publicado edital pela Secretaria Municipal de Transportes, concedendo 60 novas placas de táxis, para atuação na praça da Capital. A informação é do presidente do Sindicato dos Condutores de Veículos Rodoviários, Ademar Ramalho, que congrega os taxistas do Estado. Com o acréscimo de táxis na praça a população terá a seu serviço 550 veículos, pois também os táxis que serviam apenas ao garimpo foram removidos para atendimento na área urbana.

O aumento do número de táxis significa para a população não apenas maior quantidade de serviço, mas também melhor qualidade, pois a disputa entre os profissionais torna-se mais intensa e o usuário é quem sai lucrando. Da mesma forma que a equiparação de serviços taxistas, sem discriminação, com todos autorizados a atuarem na região urbana inclusive ao garimpo, serviu para unir mais a classe e fortalecer mais a entidade, segundo informou Ademar Ramalho. Para ele, esta medida foi muito aplaudida pelos profissionais que se sentiam discriminados e sem poderem atuar na área urbana, mesmo quando a situação não era favorável à garimpagem.

- Se eles são associados e têm o mesmo direito que os faixas azul, porque a discriminação - questiona o presidente do Sindicato. Agora não há mais qualquer identificação, todos podem ir e vir atendendo ao interessado.

Um dos motivos que possibilitou a unificação do serviço dos taxistas, segundo Ramalho, foi o número de placas que a Semtran deveria distribuir, que estaria aquém da realidade profissional e tornaria o mercado ainda mais deficiente. A solução encontrada e proposta pelo Sindicato foi a agregação de todos e mais a concessão de 60 placas que, somadas aos táxis do garimpo, dão 100 carros a mais na praça.

IMPOSTO

Com a aprovação pelo Conselho de Política Fazendária (Confaz), os motoristas de praça viram dilatado o prazo para que adquiram seus veículos a álcool com isenção de ICM prorrogada até 27 de fevereiro do próximo ano. Segundo Ademar Ramalho este fato serve principalmente como uma medida de incentivo aos taxistas que atualmente não renovaram seus veículos devido à escassez do mercado de automóveis. A classe este ano se viu beneficiada pela prorrogação de dois tributos, o IPI cuja isenção terminaria a 24 de junho (ganhou mais um ano) e o ICM, este último somente para aqueles que eram comprovadamente condutores desde 11 de dezembro do ano passado.

Coordenadores dos Nuar's participam de encontro na Emater

Estiveram reunidos ontem no auditório da Emater, o coordenador Estadual do Polonoroeste, economista Francisco Melo, e 35 engenheiros-agrônomos que atuam como coordenadores técnicos nos Núcleos Urbanos de Apoio Rural.

O objetivo da reunião foi prestar esclarecimentos sobre o treinamento que os técnicos deverão fazer no período de 23 do corrente a 18 de agosto, junto ao Instituto de Planejamento Técnico Econômico e Social, órgão vinculado ao Ministério do Planejamento.

Este curso de treinamento para gerentes dos Nuar's será realizado em Brasília, e um programa do Centro de Treinamento para o Desenvolvimento Econômico e Social (Cendec) e Seplan/RO. Tem por objetivo capacitar os técnicos responsáveis pelo funcionamento dos Núcleos Urbanos de Apoio Rural, para uma mais eficiente supervisão e monitoramento a nível de cada unidade.

Os Nuar's são importante fator para o desenvolvimento do Estado, servindo como apoio nas áreas de colonização, além de um centro administrativo, com diversos escritórios representantes de órgãos, como a Emater, Setraps, Seplan e outros, conta ainda com escola de 1º Grau, posto de saúde e todo equipamento básico para dar ao colono e ao produtor rural assistência adequada para sua permanência e fixação à terra.

Morimoto: Godoy está "equivocado"

O ex-deputado federal Antonio Morimoto disse que o coronel Carlos Augusto Godoy, representante do Governo de Rondônia em Brasília, está equivocado. Morimoto fez esta afirmação após tomar conhecimento das declarações de Godoy associando sua candidatura a vice-governador do Estado pelo PMDB às candidaturas Rey Teixeira e Álvaro Lustosa.

Antonio Morimoto explicou que Godoy está equivocado porque, em 1982, quando o ex-governador Jorge Teixeira escolheu "criminosamente" Sora [illegible] do processo político, passou de lado às fileiras do PMDB, ajudando os candidatos do partido nas eleições daquele ano, especialmente no extremo Sul do Estado, onde é proprietário de uma emissora de rádio.

- Entrei no PMDB conduzido pelas mãos de Jerônimo Santana, Ulysses Guimarães e do presidente Tancredo Neves, que foi quem abonou minha ficha de filiação ao partido. Participei da campanha das diretas em Rondônia, da campanha de Tancredo e Sarney à presidência e participei intensamente das campanhas dos prefeitos de Belém de Moura, Cerejeiras e de Jerônimo, em Porto Velho.

Antônio Morimoto reafirma que irá à convenção como candidato a vice

Morimoto afirmou que não entrou no PMDB após o partido chegar ao poder, "como muitos fizeram fisiologicamente". O ex-deputado diz que teve votos para o PMDB porque conquistou amigos, eleitores e novos companheiros dentro do partido.

Após reafirmar que é candidato a candidato a vice-governador, Antonio Morimoto revelou que tomou conhecimento, através da Imprensa, que alguns peemedebistas teriam escolhido mais um candidato a candidato ao cargo: o deputado federal Orestes Muniz.

- Mesmo assim, continuarei no páreo, pois a minha candidatura já não depende apenas de mim, mas pertence, principalmente, aos convencionais do PMDB. Irei à convenção também com o objetivo de valorizar o processo de escolha e dar opção aos convencionais, que detêm o poder decisório.

Romão desmente boato sobre lotes doados

O secretário de Assistência e Promoção Social do Município, vereador Joerge Romão, desmentiu ontem o boato de que a Prefeitura estaria revendo lotes doados a famílias carentes no bairro Tancredo Neves. Joerge Romão explicou que, na verdade, a Semape promoveu um remanejamento de alguns contemplados para outra área, visando evitar possíveis invasões e ampliar o prazo às famílias que ainda não tiveram condições de construir suas casas.

- Através de um levantamento que realizamos - explicou o secretário - descobrimos vários lotes que faziam parte da primeira etapa de distribuição, e apesar disso permaneciam abandonados, tomados pelo mato e sem qualquer benfeitoria.

O prazo para que o contemplado ocupe efetivamente o terreno cedido pela Prefeitura é de 12 meses. Como o prazo estivesse encerrado, a Semape [illegible] aqueles lotes ainda disponíveis, várias famílias constantes na relação da quinta etapa. Em contrapartida, os proprietários dos lotes abandonados foram deslocados para as vagas abertas na lista da quinta etapa.

"Com isso - esclareceu Romão - as famílias que não tiveram condições de construir suas casas em tempo hábil no Tancredo Neves, têm agora uma nova oportunidade.

Ainda segundo o secretário Joerge Romão, "através desse remanejamento ninguém foi prejudicado. Ao contrário, todos foram beneficiados, inclusive os proprietários dos lotes abandonados, que perderiam o direito por não terem ocupado seus lotes dentro do prazo de um ano.

Joerge Romão, da Semape

ASFALTAMENTO

Em cumprimento ao programa de pavimentação traçado pelo prefeito Tomás Correia para este verão, a Secretaria Municipal de Obras executa obras de compactação na rua Brasília, no trecho entre a rua Benjamin Constant e a avenida Sete de Setembro, para o posterior asfaltamento, que deverá ser iniciado na próxima semana. Além da Brasília, a Prefeitura já tem programada a pavimentação da entrada da Colônia Penal, entre a avenida Rio Madeira e a entrada do Conjunto 4 de Janeiro, e prolongamento da rua Prudente de Morais, entre Alexandre Guimarães e a BR-364; a rua José de Alencar, no trecho que vai da Pinheiro Machado até a Calama e a rua José Bonifácio, também entre Pinheiro Machado e Calama.

A Semob, por outro lado, está concluindo a recuperação asfáltica da rua México, num trecho de aproximadamente 200 metros, cujo trabalho havia sido prejudicado pelo inverno. Já foi concluída a recuperação da rua Dom Pedro II, entre as ruas Presidente Roosevelt e Uruguai, nas proximidades do Terminal Rodoviário, e para os próximos dias está programada a recuperação do asfalto da avenida Kennedy, no trecho do Roque.

Governador do Rotary promove reunião hoje

Em visita oficial ao Estado, está em Porto Velho o governador do Distrito 472 do Rotary Internacional, João Bosey, que às 21 horas de hoje reúne-se com os rotarianos da Capital e com as damas da Casa da Amizade. "Estamos em Porto Velho trazendo o lema Rotary leva esperança", disse.

João Bosey, que ontem à tarde visitou o ALTO MADEIRA, está em viagem pela região Norte desde o último dia 10, quando conheceu Rio Branco (AC). Em Rondônia, ele já esteve nos clubes de Cacoal e Vilhena.

No próximo dia 19 o governador do Rotary viaja para Belém. Antes, porém, ele manterá reuniões com os rotarianos porto-velhenses. Ele também falou das metas de sua Governadoria: "No biênio 86/87 temos como meta maior assistência aos idosos, aos menores abandonados, combate à violência desenfreada contra a comunidade e a criação de novos clubes em Rondônia, além de outras atividades peculiares do Distrito 472".

Acompanharam a visita de João Bosey [illegible] redação do ALTO MADEIRA, Clóvis José Rohr, presidente do Rotary Clube de Porto Velho e Júlio Alves de Araújo, Secretário do clube, eles foram recebidos pelo diretor-geral do AM, jornalista Euro Tourinho.

Azevedo contesta declaração sobre TCE

Cabe aos políticos de oposição decorarem daquilo que eles acham que não está de acordo, mesmo, muitas vezes, sabendo que esteja tudo certo. Assim reagiu o deputado estadual Joaquim Azevedo (PMDB) às críticas de deputados da oposição, sobre a apreciação favorável do Tribunal de Contas do Estado, que aprovou as prestações de contas do ano de 85, do ex-governador Jorge Teixeira e do atual, Ângelo Angelin, por maioria de votos de 4x3.

Joaquim Azevedo encara o comportamento de políticos oposicionistas como atitude perfeitamente normal dentro do processo democrático. Disse que, muito embora ainda não tenha chegado às suas mãos o relatório do TCE, já que a Assembléia Legislativa encontra-se em recesso, irá examinar a questão atentamente, embora ache de antemão, que não existe nada em contrário, "pois o Tribunal de Contas, como órgão fiscalizador do Estado, tem a suficiente competência técnica ao decidir pela apreciação favorável".

EMPRÉSTIMO

Com relação ao pedido de empréstimo do governador Ângelo Angelin, protelado por deputados da Frente Liberal, Joaquim Azevedo afirmou que se trata de uma "mera manobra política, visando desestabilizar o Governo, mas não irão lograr o seu intento, pois o povo sabe o que quer, e este quer Jerônimo Santana para governador".

Indagado sobre a resolução do Tribunal de Contas, o deputado estadual Sadraque Muniz (PMDB), membro da Comissão de Constituição e Justiça da Assembléia Legislativa, disse não ter nenhuma posição ainda quanto ao parecer dado pelo TC, uma vez que o processo ainda não chegou à Assembléia.

Quanto aos comentários de que a decisão do Tribunal de Contas teria sido mais política do que técnica Sadraque Muniz ressaltou: "Acho que cada conselheiro tem o direito de votar da maneira que achar correta, pois tem autonomia para a função que está exercendo".

Eleição para a Fenaj

O presidente eleito do Sindicato dos Jornalistas Profissionais do Estado de Rondônia (Sinjor), Paulo Queiroz, informou ontem que a entidade estará realizando hoje, das 9 às 16 horas, na sede da entidade (rua José Bonifácio, 1230), a eleição para diretor de base da Federação Nacional dos Jornalistas (Fenaj). A única candidatura registrada para o cargo é a do jornalista Lúcio Albuquerque (jornal "O Imparcial").

Estão habilitados a participar da eleição 38 jornalistas em situação regular com o Sinjor, sendo os que seguem: Paulo Queiroz, Ciro Pinheiro, Paulo Ayres, Montezuma Monteiro, Ivan Marrocos, Carlos Sperança, Lúcio Albuquerque, Bosco Gouveia, Carlos Neves, Isaião Marrocos, Norival Sampaio, Gleuber Rodrigues, Vinícius Danin, Marcos Grutzmacher, Ana Mejia, Jorge Santos, Joel Bezerra, Almir de Lima, Marizete Bezerra, Nivaldo Pereira, Jacinta Lima, Cláudio Paiva, Rodrigo Bonfim Pacheco, Eurípedes Clayton, Ricardo Leite, Vilma Maia, Clóvis de Souza, Cristina Ávila, Álvaro da Costa Pereira, Ana Aranda, João Nelson da Silva, Yasmin Darwich, Ruth Morimoto, Israel Batista, Antonio Vieira Júnior, Natalino João da Costa, Maria Aparecida Alves de Souza e Hércules Goes.

A mesa receptora funcionará sob a Presidência do jornalista Antonio Vieira Júnior, ficando os encargos da apuração por conta do jornalista Ciro Pinheiro. O presidente do Sinjor pediu o comparecimento de todos os associados da entidade na votação de hoje, tendo em vista que a eleição do diretor de base da Fenaj em Rondônia dará à entidade maior representatividade junto aos órgãos de decisão nacionais.

Magna vai a um Encontro no DF

A coordenadora Estadual da Educar/RO, professora Magna França de Queiroz, está participando de Encontro em Brasília, onde os superintendentes da Fundação Educar e representantes de órgãos vinculados ao Mec estão discutindo assuntos técnicos sobre a educação supletiva.

O encontro está sob a responsabilidade da Sub Secretaria de Ensino Supletivo do Mec, a qual colherá subsídios para a elaboração do Plano Nacional de Educação de Adultos. Este Plano deverá ser apresentado aos órgãos de Educação de adultos em um Encontro Nacional, a ser realizado em outubro próximo.

Greves preocupam presidente da Federação do Comércio

O presidente da Federação do Comércio do Estado de Rondônia, José Ribeiro Filho, disse estar na expectativa do sucesso do Plano Cruzado. Para ele, o clima atual é de incerteza com o grande número de greves que está ocorrendo no país, basicamente no ABC paulista, centro nacional de produção. A situação deixa empresários dos setores atingidos alarmados, principalmente os que atuam nos ramos de eletrodomésticos e veículos.

Além de presidir a Federação do Comércio, Ribeiro é também presidente do Sindicato dos Revendedores de Veículos e do Sindicato da Indústria da Construção Civil. Em sua atividade como revendedor de veículos tem sentido bastante a redução atual do mercado não só pela redução na produção, como também pelas constantes greves. "Hoje, o que vê, é a falta de peças atendidas pela metade".

Ribeiro é completamente a favor do plano do Governo, embora não concorde com os meios da aplicação, que deram ao empresariado o congelamento e aos empregados o poder de negociação salarial. "Aí não há ajustamento que suporte.

Em se tratando de Rondônia, a situação torna-se calamitosa devido ao fornecimento que é praticamente todo gerado por São Paulo. Os Estados consumidores sentem as consequências, até mesmo correndo o risco de ficarem sem mercadorias".

Apesar dos problemas, José Ribeiro Filho acredita no êxito do Plano Cruzado

Como medida para normalizar a situação ele acredita que o Governo teria que agir com energia nas greves e acabar com o déficit público, fórmulas que talvez pudessem mudar o atual quadro. As greves que estão ocorrendo são vistas por ele como uma verdadeira "orgia sindical. Sindicalistas movidos por partidos políticos estão tentando desestabilizar o Governo, pondo os patrões como inimigos e criando situações que não existem. Somos diretamente atingidos pelos problemas de greves e elas vêm se alastrando de uma forma de fato assustadora".

CGT realiza reunião amanhã

A Central Geral dos Trabalhadores (CGT) reunirá amanhã, às 10 horas no auditório do Sindicato dos Empregados no Comércio de Porto Velho, localizado à av. Carlos Gomes, 922 (terreno da Rádio Caiari), trabalhadores e sindicalistas numa reunião plenária para discutir diversos temas atuais, como a dívida externa, a questão agrária, reforma agrária e política agrícola, o menor abandonado e a criminalidade, a questão do trabalhador negro, a soberania nacional e a política econômica.

TEMAS

Serão discutidos ainda os seguintes temas: situação política nacional e Constituinte, reformas de base e previdência e direitos sociais (educação, saúde e habitação). Na reunião, a CGT analisará suas principais dificuldades, sua bandeira e formas de luta. Também serão discutidas a autonomia sindical, a estrutura sindical, o direito de greve, a situação da mulher trabalhadora, do menor e a questão da discriminação social, além da central sindical.

A reunião será aberta pelo vice-presidente da Região Norte da Central Geral dos Trabalhadores, Francisco Braga de Souza. Foi convidado para participar o delegado Regional do Trabalho, Ruben Cândido e Souza.

Explicando a atuação da CGT no país, Francisco Braga de Souza disse que a entidade "nasceu para se enraizar dentro das fábricas, das fazendas, dos bancos, das escolas; para unir os trabalhadores, independente de ideologia, de credos religiosos ou de categorias, com o objetivo de elevar a voz dos que constróem a riqueza do país. Somos milhões e milhões. Unidos, seremos imbatíveis".

Francisco Braga de Souza, embora afirme que a CGT atuará de forma efetiva, organizando e preparando os trabalhadores para a Assembléia Nacional Constituinte, acha que os patrões tentam dividir a classe e cada vez mais procurarão mecanismos para neutralizar a ação "unitária e organizada" dos trabalhadores.

Silvernani quer segurança na BR

Preocupado com o crescente índice de acidentes de trânsito na Br-364, o deputado Silvernani Santos (PFL), candidato à reeleição, solicitou providências urgentes ao Departamento Nacional de Estradas de Rodagem (DNER) para colocar em funcionamento todos os postos de fiscalização localizados ao longo daquela rodovia, a maioria dos quais continua sem utilização mesmo com a rodovia aberta ao tráfego desde sua inauguração, em setembro de 84.

O deputado Silvernani Santos pede a ativação dos postos rodoviários da 364

ACIDENTES

Para o deputado Silvernani, "não pode continuar a atual situação de insegurança com falta de fiscalização policial na BR-364, onde muitos dos acidentes são causados pela imprudência de motoristas".

Ao solicitar a ativação dos postos de fiscalização, Silvernani Santos pediu também a realização de uma campanha de conscientização da população para a prevenção de acidentes na BR-364, considerando ser também este "um fator importante para os acontecimentos lamentáveis, muitas vezes de graves conseqüências para a comunidade, possam ser evitados".

HB mudou muito nos 14 meses da Administração Valter Coêlho

Nos 14 meses de administração de Valter Coêlho no Hospital de Base, muitas coisas foram mudadas, beneficiando a todos os setores, principalmente na parte técnica com novos equipamentos adquiridos e proporcionando meios de trabalho para os profissionais que ali atuam.

Hoje, o Hospital de Base Dr. Ary Pinheiro está capacitado para fazer qualquer tratamento ou cirurgia, sendo raro os casos em que o paciente tenha que ser transferido para outro Estado por falta de condições local. "Pelo contrário – como afirma Coelho – o que tem acontecido com freqüência é o atendimento a pacientes vindo de outros Estados por ser atualmente o Hospital de Base um dos mais bem equipados da Região".

Cirurgias de tumores na próstata, uretra e bexiga são realizadas com aparelhos sofisticados através de recessão transuretral por endoscopia sem causar qualquer corte no paciente. As ligações de trompas também podem ser feitas sem qualquer corte através da endoscopia. Tais métodos permitem, muitas vezes, a interrupção cirúrgica quando o paciente demonstra reação negativa, o que não é possível no método tradicional em que, se a abertura for feita a cirurgia tem que terminar sem levar em consideração a reação, mesmo que o paciente não suporte e morra.

Diagnósticos cardiológicos ou oftalmológicos são feitos das formas mais minuciosas que a tecnologia moderna permite, como o primeiro partindo de exames até alcançar a esteira ergométrica, passando por todo processo necessário de emissão de eletrocardiograma; a oftalmologia conta com bisturis eletrônicos que permitem cirurgias sem riscos.

O setor de Raio X, que atende a todo Estado, trabalha três vezes além de sua capacidade normal, mas tem servido a contento às necessidades dos que buscam o Hospital e ao seu corpo clínico. A reabilitação, só no ano passado, fez mais de 52 mil atendimentos e está totalmente equipado com máquinas e pessoal adequados.

Os investimentos para o berçário no último trimestre foram da ordem de 600 mil cruzados, mas ainda não estão completos, pois há um programa para a instalação de uma mini UTI pediátrica para atender apenas aos recém nascidos de alto risco. Os serviços de fonoaudiologia, assistência social e psicologia têm funcionado normalmente. O crescimento que o Hospital de Base provou no último ano, segundo seu diretor, com especialização de profissionais além da multiprofissionalização e a instalação dos novos equipamentos que recebem manutenção a qualquer falha, deve-se à confiança depositada na Administração pelo governador Ângelo Angelim que em nenhum momento negou-se a investir em benefício da saúde da população que cresce cada dia com maior intensidade". Salientou ainda que todos os equipamentos são utilizados por pacientes que tenham a necessidade de fazer uso deles, sem importar a origem.

Médico Valter Coelho, diretor-geral do Hospital de Base

PRONTO SOCORRO

A parte ainda deficitária do Hospital é seu posto de atendimento de emergência. O diretor diz que não há mais o que fazer para melhorar, pois a situação chegou ao limite. Ele sugere que a solução seria a construção de novos pronto-socorros, pelo menos três, na Capital e alguns outros no interior. Somente assim o resultado seria visível, do contrário as críticas e reclamações no tocante a emergência perdurarão por muito tempo. Coelho ressaltou inclusive que, hoje, o Hospital já tem uma credibilidade com o público ficando pendente apenas a questão do pronto-socorro.

Quanto ao atendimento ambulatorial, explicou que se há pacientes que deixam de ser atendidos, é devido ao bom trabalho que está parte do Hospital tem interesse em realizar daí o que importa é a qualidade e não quantidade.

"De acordo com cada especialidade são distribuídas de dez a 20 senhas diariamente".

INFECÇÃO HOSPITALAR

A fim de diminuir os riscos de infecção hospitalar a direção do Hospital de Base está desenvolvendo um planejamento para reduzir os números de visitantes aos pacientes, pois, segundo Coelho já está comprovado que as bactérias que resultam na infecção hospitalar são levadas pelo público que visita o Hospital e internamente, por médicos e enfermeiros que não fazem a assepsia adequada. A parte interna será tratada com mais rigor e vigilância e, além disso, as visitas serão reduzidas, utilizando-se de métodos já utilizados em hospitais de grande centros, limitando o número de pessoas que podem entrar nas visitas públicas, além de fazer uso do revezamento destas pessoas, com tempo determinado para cada um. O diretor explicou a necessidade urgente desta medida por verificar o estado deplorável em que fica o Hospital após o horário de visitas, com a circulação de mais de 2 mil pessoas, quando o material empregado na limpeza tem que ser triplicado. O número de infecções dessa natureza vem aumentando, levando até alguns pacientes a morte.

O equipamento endoscópico para cirurgias de bexiga, próstata e uretra permite operações sem o menor risco de vida para o paciente

Coelho nega que o Hospital de Base esteja doente. "Tudo que a atual administração tem feito é em busca de um melhor planejamento e funcionalidade da instituição que ele denomina de um monstro e que "deve ser dominado, mesmo que para tanto tenha que gerar críticas".

PREVENÇÃO DE ACIDENTES

Na última sexta-feira o Hospital de Base encerrou a semana de prevenção de acidentes promovida internamente pela Cipa. No decorrer da programação foram apresentados filmes e "slides" referentes à prevenção e mostrando sua importância pelo médico do Trabalho, Sérgio Amoral. O encerramento contou com a participação da Diretoria do Hospital, funcionários e do então secretário da Saúde, João Sérgio Figueiredo.

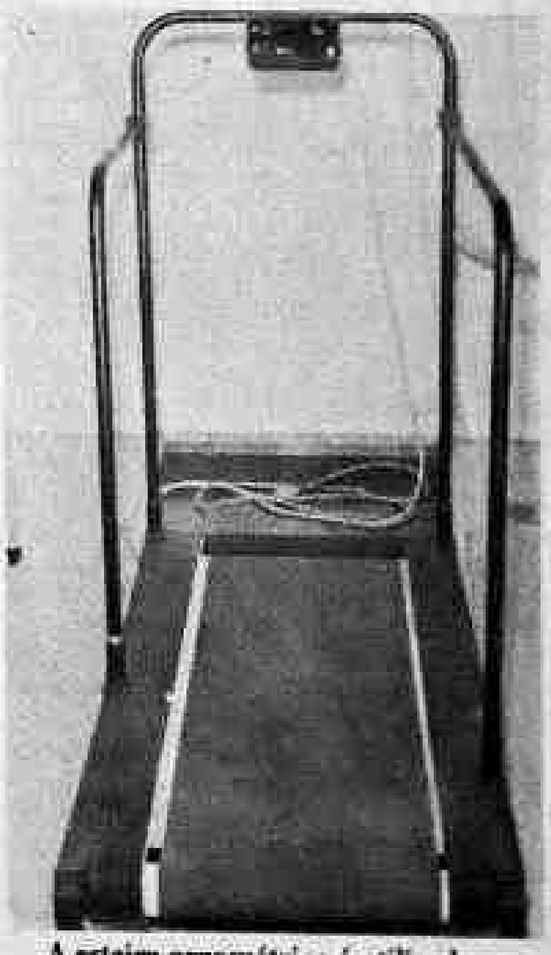

A esteira ergométrica é utilizada no setor de Cardiologia para testar a resistência do coração. Além deste, outros equipamentos são usados

Rapaz baleado desabafa:

"MAMÃE, EU SEI QUE VOU MORRER. MAS SOU INOCENTE"

São mínimas as chances de sobrevivência do servente José Hamilton Pereira da Silva, que está internado na UTI do Hospital de Base. Na noite de quarta-feira ele foi atingido por um tiro de revólver 38, disparado pelo policial Wilson Rodrigues de Lima que discutia com o colega Onildo Barbosa de Jesus num bar da rua Guanabara com Afonso Pena. Onildo está respondendo sindicância enquanto Wilson está desaparecido.

Ontem, ainda na UTI, José Hamilton conversou com sua mãe Luiza Pereira da Silva e desabafou: "Mãe, eu sei que vou morrer. Não tenho mais chance de sobreviver, sei disso. Mas pode ter certeza, eu não mereci, estou inocente".

Segundo os parentes de Hamilton, ele está lúcido e consegue conversar mas os efeitos da bala explosiva que o atingiu, são imprevisíveis. O rosto e o restante do corpo estão muito inchados e ele tem sofrido muito com os gases que lhe tem causado muitas dores.

Os médicos disseram à dona Luiza, mãe do paciente, que dificilmente ele sobreviverá. Apesar disso, ele continua recebendo tratamento intensivo para que possa recuperar-se.

O delegado Dario ouviu o policial Onildo

VERSÕES

Conversando com suas irmãs, Hamilton contou como tudo aconteceu e se lamentou que o policial Wilson quase tivesse dado o tiro de misericórdia quando estava no chão, já ferido.

Hamilton disse que estava passando no local para ir buscar uma irmã que tinha ido procurar um apartamento para morar e estava demorando muito. Ele conversava com um colega, menor de idade, identificado apenas por "Coquinho" quando foi baleado.

Com o impacto da bala Hamilton foi jogado no solo e percebeu quando o policial Wilson apontou o revólver para sua cabeça e quis dar o tiro de misericórdia. Mesmo gravemente ferida, a vítima implorou para não ser executada. Segundos depois, era levado para o Hospital de Base por outro policial que passava casualmente na área.

Mas o incidente começara cerca de dois minutos antes envolvendo um irmão de criação de Hamilton que estava há alguns metros e foi abordado por Wilson que passou a revistá-lo. O policial estava de bermudas e com sintomas de embriaguês, apesar de estar em serviço.

O outro agente, Onildo, ia passando e interviu a favor do menor alegando que era seu conhecido e não envolvia-se com roubos ou drogas. Wilson não gostou de ser interrompido e deixou o garoto seguir, indo tomar satisfações com Onildo.

Os dois discutiram. Wilson dizia que Onildo não estava trabalhando e portanto deveria abster-se de intrometer-se nas suas atividades. Já Onildo, condenou Wilson por estar embriagado e de bermudas. Foi suficiente para Wilson agarrar o colega por trás e sacar o revólver para intimidá-lo. Estavam engalfinhados quando Wilson disparou, não para atingir Onildo, mas provavelmente para intimidá-lo. A bala foi ferir Hamilton que estava perto e de passagem.

Enquanto a vítima caia já perdendo muito sangue pois a bala era explosiva, Wilson viu e percebeu a gravidade da situação, perdendo o controle por alguns momentos. Ele apontou o revólver para a cabeça de hamilton e ia matá-lo caso a vítima e outras pessoas não interviessem para que não fosse aquilo. E o policial desistiu apontando agora sua arma para Onildo que já começava a afastar-se do local. O policial disparou várias vezes para atingir o colega e depois atirou a esmo, sem contudo fazer mais vítimas. Em seguida, os dois desapareceram.

Na manhã de quinta-feira, já medicado, pois fora atingido no braço, Onildo compareceu normalmente ao trabalho, no Plantão Central. De lá foi encaminhado para a Corregedoria Geral e em seguida para a 3ª DP onde prestou depoimento ao delegado Dario Xavier.

Onildo contou a mesma versão apresentada pelas testemunhas do incidente. Quanto a Wilson continuou foragido mas mandou dizer a alguns colegas que se apresentaria depois de passado o tempo hábil para o flagrante, já acompanhado de um advogado.

BOCA DE FUMO

Extraoficialmente, já se sabia na Central de Polícia que alguns policiais estavam frequentando o bar localizado na Afonso Pena com Guanabara, onde estaria funcionando uma 'boca de fumo' que há muito vem sendo denunciada pelos moradores vizinhos.

IRMÃO DO REI DA COCA FOI CONDENADO MAS ESTÁ FORAGIDO

O juiz Sebastião Teixeira Chaves, da Vara de Delitos de Entorpecentes condenou o traficante Sanclair Machado de Lima, que é irmão do Rei da Coca, Nemu Machado de Lima, a quatro anos e seis meses de reclusão, mais multa de 10 mil cruzados, num processo em que ele esteve envolvido juntamente com os motoristas Ezequiel Chagas de Santana e Henrique Dutra - que foram absolvidos. Só que o traficante está foragido desde o final do ano passado quando conseguiu escapar da 1ª Delegacia onde passou algum tempo gozando de regalias nunca concedidas a nenhum outro preso.

Ao conceder esta pena, o magistrado considerou que Sanclair, era ainda primário-não tinha sido condenado apesar de contra ele tramitar outro processo, também por tráfico.

Por outro lado, o juiz esclareceu que Sanclair não poderá apelar da sentença, sem que antes tenha sido recolhido à prisão. Por isso, ele passou por telex, precatória para a polícia de Guajará-Mirim, determinando a prisão do traficante para que seja transferido para o complexo penitenciário "Enio Pinheiro", onde a pena deverá ser cumprida.

O traficante chamou a atenção quando passou alguns dias preso na 1ª Delegacia, que foi considerada de maior segurança uma vez que em Guajará-Mirim, as delegacias em que esteve, eram constantemente ameaçadas de invasão.

Na 1ª DP, Sanclair tinha direito a uma televisão a cores, livros diversos e podia passar bastante tempo do lado de fora do comissariado onde podia ter contato com quem quisesse e principalmente com seu pai, Atilio Machado de Lima.

As regalias que eram concedidas ao preso foram denunciadas. Enquanto isso foram extintas, ele conseguiu fugir de forma misteriosa. De lá para cá, apesar das buscas, o traficante não foi encontrado.

Sanclair, é irmão de outro traficante famoso no País inteiro e principalmente na Bolívia. Nemu Machado de Lima tem a fama de ser o "Rei da Coca", pelo exercito de homens que possui, pelo arsenal, pelas terras e pelos aeroportos clandestinos onde só descem aeronaves por ele autorizadas.

Em Guajará-Mirim é tido como um bonachão que ajuda os pobres e que quando está decidido a comprar alguma coisa não se preocupa com o preço que é pedido.

Até hoje ninguém conseguiu prender Nemu e muito menos avaliar com exatidão seus bens. Ele chegou a requinte de possuir uma ilha particular que é um mistério para as autoridades policiais que nada podem fazer para detê-lo.

NASCEU VANESSA

Nasceu ontem às 14h45min, na clínica Estrela, a garota Vanessa, filha do radialista e repórter policial, Dalton di Franco. O saudável bebê pesou três quilos e 900 gramas. O pai anunciou a comemoração para os próximos dias e foi bastante cumprimentado, principalmente pelos colegas que com ele fazem a cobertura da área policial.

COLÉGIO EINSTEIN

VESTIBULAR 87

MATRÍCULAS ABERTAS

APOSTILAS PROGRAMADAS POSITIVO (CURITIBA-PR)

INÍCIO DAS AULAS DIA 04 DE AGOSTO

JUNTE-SE AS MELHORES CABEÇAS

MINERAÇÃO BRASILIENSE S.A. - MIBRASA

C.G.C./M.F. nº 34.155.986/0001-90

ATA DA ASSEMBLÉIA GERAL ORDINÁRIA REALIZADA EM 12 DE MAIO DE 1986

Os acionistas da MINERAÇÃO BRASILIENSE S.A. - MIBRASA, representando a totalidade do capital social, conforme assinaturas constantes do Livro de Presença, reuniram-se em Assembléia Geral Ordinária no dia 12 de maio de mil novecentos e oitenta e seis, às 10:00 (dez) horas, na sede social. Dando início aos trabalhos, assumiu a presidência da Assembleia o Dr. SAMUEL ASSAYAG HANAN, que convidou a mim, RENZO ORLANDO, representante legal da acionista CESBRA-ADMINISTRAÇÃO E PARTICIPAÇÕES S.A., atual denominação social da BRASCAN RECURSOS NATURAIS S.A., para secretariá-lo. Em seguida, apreciada a ordem do dia, foram tomadas as seguintes deliberações, por unanimidade: RESOLUÇÃO Nº 1 - Fica dispensada a leitura do Relatório da Diretoria, do Balanço e das Demonstrações Financeiras relativos ao exercício findo em 31 de dezembro de 1985, documentos esses publicados no Diário Oficial do Estado de Rondônia e no Jornal "Alto Madeira", edições de 06 de maio do corrente ano, por já serem do conhecimento de todos os acionistas que os aprovaram sem reservas. RESOLUÇÃO Nº 2 - Fica aumentado o capital de Cz$ 2.015,56 (dois mil e quinze cruzados e cinquenta e seis centavos) para Cz$ 6.437,05 (seis mil, quatrocentos e trinta e sete cruzados e cinco centavos), mediante a capitalização de Cz$ 4.421,49 (quatro mil, quatrocentos e vinte e um cruzados e quarenta e nove centavos) correspondente à reserva de capital proveniente da correção monetária do capital realizado, em cumprimento ao disposto no artigo 167 da Lei nº 6.404/76. Em consequência do aumento aprovado, o artigo 4º do Estatuto Social passa a ter a seguinte redação: "Art. 4º - O capital social é de Cz$ 6.437,05 (seis mil, quatrocentos e trinta e sete cruzados e cinco centavos), inteiramente subscrito e integralizado, dividido em 558.000 (quinhentas e cinquenta e oito mil) ações ordinárias nominativas sem valor nominal". RESOLUÇÃO Nº 3 - Os acionistas presentes, observadas as prescrições legais e estatutárias então vigentes, reelegeram para a Diretoria da Sociedade os Srs. SAMUEL ASSAYAG, HANAN, RENZO ORLANDO E CARLOS EDUARDO KONDER LINS E SILVA, todos já qualificados na ata da Reunião do Conselho de Administração realizada em 21 de maio de 1984. O mandato é de 01 (hum) ano e vigorará até a Assembléia Geral Ordinária que eleger a nova Diretoria, a se realizar em 1987. RESOLUÇÃO Nº 4 - A Assembléia fixou em até Cz$ 1.500,00 (hum mil e quinhentos cruzados) a remuneração global anual dos membros da Diretoria, cujo rateio far-se-á por deliberação da própria Diretoria. Nada mais havendo a tratar, foi lavrada a presente ata que, depois de lida e aprovada, foi por todos assinada. (ass.) Presidente: SAMUEL ASSAYAG HANAN; Secretário: RENZO ORLANDO; p/CESBRA-ADMINISTRAÇÃO E PARTICIPAÇÕES S.A.: Samuel Assayag Hanan e Renzo Orlando; p/ATIBAIA-SOCIEDADE DE MINERAÇÃO ATIBAIA S.A. Samuel Assayag Hanan e Renzo Orlando.

Confere com o original transcrito no livro próprio.

SAMUEL ASSAYAG HANAN
-PRESIDENTE-

Diretora Div. de Registro do Comércio

RODOLFO A. TOCANTINS

Nº 3 12081

6 JUL 1986

Secretaria Geral - JUCER

POTINS "" POTINS

[illegible] COBOY [illegible] para a [illegible] ... CLAUDIO REBELO [illegible] ... A União Democrática Ruralista [illegible] ... Assembléia Nacional Constituinte xxx [illegible] ... Novo Escort, da Ford, [illegible] ... xxx Quem disse que a indústria automobilística está exportando carro a álcool [illegible]

[illegible] xxx [illegible] ... xxx MARLENE ROLIM [illegible] ... Porto Velho [illegible]

[illegible] EURO TOURINHO [illegible] São Paulo [illegible] ... Maksoud Plaza Hotel [illegible] ... FERREIRA e RAIMUNDA [illegible] ... Porto Velho [illegible] ... Luiz Malheiros Tourinho e Euro Tourinho Filho [illegible] Associação Comercial de Rondônia.

As misturas que fazem o inverno 86

O crepe envolvendo o corpo com muita leveza e insinuação no vestido drapeado - Quatre Saisons por Regina Tommaso para o inverno/86

Surpresa, admiração, espanto, voltas e reviravoltas. Tudo isso acontece na moda à cada nova estação.

Agora é a vez das misturas, despudoradamente livres, quebrando a sisudez e a melancolia do inverno.

Mergulhando nessa louca magia das misturas, a estilista Regina Tommaso criou para a QUATRE SAISONS uma coleção com cinco das tendências mais fortes, através das quais você criará o seu próprio estilo.

Na reedição do "glamour, Regina inspirou-se na sedução de Hollywood dos anos 40 misturada à efervescência da cidade. Evidenciou o corpo através de decotes profundos e drapeados insinuantes, caracterizado a sensualidade principalmente nos vestidos para noite.

Ainda neste bloco brilham o vestido preto curto, o indispensável blazer preto, combinações inesperadas de texturas e misturas de estampas (espinha de peixe com cashmere, florais com xadrez, Príncipe de Galles com gravataria).

Para as que têm um certo fascínio pela "aristocracia", Regina Tommaso incluiu na coleção de inverno da QUATRE SAISONS cardigans e blazers aplicados com escudos reais, além das calças de montaria (jodphur) e a "très chic" boina francesa.

No campo da irreverência, Regina não deixou por menos inspirando-se parte no exotismo cigano, parte na realeza russa, parte no faroeste americano e apostou sem receios no estilo "cowboy chic" onde se evidenciam as camisas do velho oeste americano em cetim com ponteiras e cantoneiras em metal dourado.

Ao misturar, com êxito, dois estilos tão diferentes como o "moderno e o clássico". Regina provou que, na moda, bom senso nunca é demais, pois se assim não fosse seria impossível criar um estilo que traduzisse no mesmo tempo polidez, feminilidade e elegância com toques de modernidade aliadas ao conforto e à beleza do clássico eterno. Por fim, Regina apostou também no estilo romântico moderno buscando inspiração no charme dos jardins ingleses descritos nos contos do final do século coordenado com o rigor do século vinte.

Aí se destacam os blazers, calças, saias, coletes, spencers, bolsas, cintos e sapatos em tapeçaria sempre usados isoladamente.

- As nossas elegantes que nessa época saírem com destino ao Sul ou mesmo Brasília não deve se descuidar de levar em sua mala como parte de seu guarda-roupa um ou dois modelos para frio.

A tapeçaria foi usada no blazer de corte impecável. Um toque inglês no jabot em renda. A calça é clássica-reta. É o estilo romântico-moderno adotado pela Quatre Saisons por Regina Tommaso. Inverno/86

R.C. COM NOVO PRESIDENTE

Desde sábado último que o Rotary Club de Porto Velho tem novo presidente. Trata-se do amigo Clóvis José Bohr que substituiu o sr. Reginaldo Alvares Mendes para o biênio 86/87.

A transmissão do sino e do malhete, símbolos do comando do Rotary Internacional foi durante um jantar elegante no Seltom Hotel, cujo discurso que temos a ressaltar com doutrinário e forte foi o do presidente que assumia, Clóvis Bohr, visto na foto 1 de E.T., ladeado por sua elegante esposa que assumiu a presidência da Casa da Amizade e pelo Gen Aluízio Bolívar Budó, convidado especial, cmt da 17ª Brgda. de Inf. de Selva, quando fazia seu discurso doutrinário, seguindo as anotações previamente coordenadas para a solene ocasião.

Na foto 2 o ex-presidente Reginaldo Alvares Mendes apõe o "Pin" no peito do presidente Clóvis Bohr e 3 o Gen Budó saúda o pavilhão nacional.

Clóvis promete uma gestão de trabalho mas quer o apoio de todos os seus companheiros e das damas da Casa da Amizade sem o que ele nada poderá fazer.

O PAI DA CRIANÇA

A idéia de se extinguir os policias militares e os corpos de bombeiros ou reduzir-lhes as atribuições, aprovada pela Comissão Constitucional do dr. Afonso Arinos - idéia que desestabilizou as policias militares - tem pai poderoso e importante, o dr. Saulo Ramos, consultor-geral da República, e amigo próximo do Presidente Sarney.

A revelação partiu do deputado Prisco Viana (PMDB-BA), também amigo próximo do Presidente Sarney, assinalando:

"Trata-se, sem dúvida, de idéia absurda que deve logo merecer contestação". Mais: "Certamente que, entre as questões que interessam a uma organização moderna do Estado, não se inclui a extinção das policias militares". E mais: "Em lugar de extinção das PMs, o que devemos estudar são as formas de fortalecê-las".

DE OLHO NELES

Dois personagens estão se notabilizando em todo o mundo por ajudar causas nobres: Bob Gueldof e Lee Iaccoca. O primeiro, fazendo "shows" com cantores para arranjar milhões de dólares destinados a alimentar os pobres do terceiro mundo; o segundo levantou US$277 milhões para recuperar a Estátua da Liberdade, em Nova Iorque.

Com o "know-how" que acumularam poderiam ser sensibilizados para arranjar fundos para a Policia dos Estados e para que os prefeitos das capitais tapem os buracos de suas cidade. Seria uma causa patriótica.

SINDICATO

Nosso diretor-geral, jornalista Euro Tourinho, recebeu telex de seu companheiro, jornalista José Carlos Monteiro, pte. do Sindicato dos Jornalistas do Rio de Janeiro, solicitando o seu apoio para os seus candidatos à diretoria da Federação Nacional de Jornalistas, nas eleições diretas que estão sendo realizadas em todo o Brasil nos dias 16, 17 e hoje, 18. São eles: para presidente, Francisco Brasil, de Minas; para vice, Jorge Oliveira, do Rio; e para secretário-geral, Jorge Luis de Souza, de Brasília.

-Idêntica solicitação recebeu também o nosso diretor-superintendente, jornalista Luiz Malheiros Tourinho.

Boas maneiras

Um dos prazeres da sociedade é conversar. É pela palavra falada que as pessoas se compreendem e transmitem, umas às outras, uma série de idéias, de sentimentos, de planos, de considerações, de comentários e de conclusões, que ajudam, esclarecem, colaboram e entretêm. Isso é tão importante na vida cotidiana, que Jonathan Swift, em **Viagem de Gulliver**, escreveu os onze pecados mortais contra a arte de bem conversar. Eis aqui para meditação e consulta:

1. A desatenção de quem ouve. 2. O mau hábito de interromper e de falar ao mesmo tempo. 3. A precipitação de mostrar que se tem espírito ou cultura. 4. O egoísmo. 5. A vontade de querer dominar a conversa e o assunto. 6. O pedantismo. 7. A falta de seguimento na conversa. 8. O vício de sempre querer fazer graça. 9. O espírito de contradição. 10. A falta de calma na apresentação de argumentos. 11. Trazer à baila assuntos pessoais em detrimento dos de ordem geral.

Se quem conversa consegue ficar ao largo destas imperfeições, é, sem dúvida alguma, um bom conversador.

CONVITE

Os alunos do Colégio D. Bosco, curso da 8ª série e 3º ano do 2º grau tem o prazer de convidar, para o "BAILE ANOS DOURADOS" que farão realizar no Clube dos Sargentos do 5º BEC no dia 19/07/86 às 22 hs.

Traje: A Rigor - Anos 60.
Promoção: UFA.

Mutirão contra a violência

Idéia do presidente José Sarney, acalentada pela sociedade brasileira, o Mutirão Contra a Violência são atos dos escalões do Ministério da Justiça, onde foi colocado pelo ex-ministro Fernando Lyra.

O ministro Paulo Brossard ameaça colocar o Mutirão nas ruas, em nome do respeito aos direitos humanos dos cidadãos.

É muito bom, até agora só se falava em respeito aos direitos humanos dos bandidos.

Aniversário

No dia 8 passado a garota MARILIA fez aniversário, mas, somente amanhã recepcionará seus amiguinhos à avenida Guanabara, 3818, Conjunto Marechal Rondon.

A aniversariante é filha dos fisioterapeutas do Hospital de Base Ronaldo Araújo Chaves e Maria Gorete Barros Chaves, está sendo bastante cumprimentada pelo seu vasto círculo de amizades.

GOVERNO DO ESTADO DE RONDÔNIA

CERON
CENTRAIS ELÉTRICAS DE RONDÔNIA

COMUNICADO

A Centrais Elétricas de Rondônia S.A. - CERON, comunica aos senhores consumidores, que em decorrência de manutenção em sua rede de distribuição, torna-se necessário interromper o fornecimento de energia elétrica nos seguintes dias, horários e locais:

DATA: 18.07.86
HORÁRIO: Das 14:00 às 18:30 hs.
LOCAIS: Parte do Jardim América, Ipase Novo, S. Sebastião I, Est. do Aeroporto, Aeroporto Belmont e Base Aérea.

DATA: 19.07.86
HORÁRIO: Das 8:30 às 14:00 hs.
LOCAIS: Mocambo, parte do Areal, Tucumanzal, São João Batista, Vila da Eletronorte, J. Bela Vista, Belvedere, N. Floresta, Conj. Odacir Soares e Ivan-Iraque.

DATA: 19.07.86
HORÁRIO: 14:00 às 17:00 hs.
LOCAIS: Caiary, parte do centro, Olaria e parte da Arigolândia.

Caso os serviços sejam concluídos antes do prazo, o restabelecimento da energia elétrica será antecipado independente de outro aviso.

A Diretoria

Rondônia precisa de escolas para mais de 50 mil crianças

Gilberto Téles, da Seduc, tentará em Brasília novas verbas para o Estado

Até o final deste ano 50 mil crianças estarão sem estudar em Rondônia por falta de escolas, afirmou o secretário de Estado da Educação, Gilberto Téles. Segundo ele, esse número gira hoje em torno de 35 mil, embora a Seduc tenha investido alto na construção de novas salas de aula.

A solução, de acordo com o secretário de Educação, está em se construir escolas. Mas ele admite que falta recursos e por isso Gilberto vai a Brasília na próxima segunda-feira a fim de negociar a liberação, através do Ministério da Educação, de verba para ser aplicada na construções e aquisição de material escolar, como mesas e cadeiras.

- A Seduc já investiu cerca de 16 milhões de cruzados na construção de 20 escolas em Rondônia, que atendem aproximadamente 32 mil estudantes. Mesmo assim estamos preocupados com o aumento do número de crianças que estão sem estudar por falta de escolas.

Gilberto Téles atribui este crescimento no fluxo migratório. "Todos os meses centenas de famílias, vindas de várias cidades do país, chegam a Rondônia e procuram de escolas para seus filhos. Não temos acompanhado de perto o problema no sentido de controlá-lo como que seja tarde. Para isso o Governo Angelo Angelim tem investido muito", afirmou.

Gilberto Téles disse ter chegado à conclusão de que se dispõe de dinheiro para construir mais cinco escolas - duas em Porto Velho e três no interior, num total de 35 salas de aula que atenderão mais de mil estudantes.

Outro problema que atinge diretamente a Educação em Rondônia é o racionamento de energia elétrica. Em Porto Velho as dificuldades geradas pelo racionamento estão parcialmente resolvidas, enquanto que para o interior a Seduc adquiriu seis grupos geradores, a preço de 600 mil cruzados, que estão sendo instalados nos locais considerados críticos e fazem parte de um programa de emergência da Secretaria de Educação.

GOVERNO DO ESTADO DE RONDÔNIA

COHAB-RO Companhia de Habitação Popular de Rondônia

CONCORRÊNCIA PÚBLICA
Nº 05 - CLOE/86 - POLO

A COMPANHIA DE HABITAÇÃO POPULAR DE RONDÔNIA - COHAB-RO, torna público e comunica aos interessados que fará realizar às 10:00 horas do dia 30 de Julho de 1986, na sala da Comissão de Licitação de Obras e Equipamentos, em sua sede situada à Rua Paulo Leal Nº 332, em Porto Velho-Rondônia, Licitação por Concorrência Pública Nº 05 - CLOE/86 - POLO, objetivando a aquisição de Equipamentos, materiais em gerais e instrumentais, montagem e instalação na Unidade Mista de Saúde em Presidente Médici, neste Estado com recursos oriundos do POLONOROESTE.

O Edital, as especificações técnicas e demais esclarecimentos poderão ser obtidos no endereço supra citado.

Porto Velho, 15 de Julho de 1986

CARLOS ALBERTO LEITE PEREIRA
Presidente da CLOE

GOVERNO DO ESTADO DE RONDÔNIA

COHAB-RO Companhia de Habitação Popular de Rondônia

CONCORRÊNCIA PÚBLICA Nº 04
CLOE/86 - POLO

A COMPANHIA DE HABITAÇÃO POPULAR DE RONDÔNIA-COHAB-RO, torna público e comunica aos interessados que fará realizar às 10:00 horas do dia 29 de Julho de 1986, na sala da Comissão de Licitação de Obras e Equipamentos, em sua sede situada à Rua Paulo Leal Nº 332, em Porto Velho, Licitação por Concorrência Pública Nº 04 - CLOE/86 - POLO, objetivando a aquisição de Equipamentos, materiais em gerais e instrumentais, montagem e instalação na Unidade Mista de Saúde em Machadinho no Município de Ariquemes, neste Estado com recursos oriundos do POLONOROESTE.

O Edital, as especificações técnicas e demais esclarecimentos poderão ser obtidos no endereço supra citado.

Porto Velho, 15 de Julho de 1986.

CARLOS ALBERTO LEITE PEREIRA
Presidente da CLOE

WALDEMAR MARINHO

"Fé e Trabalho"

INFORMA algumas Leis Municipais de sua iniciativa em favor do Evangelho de Cristo:

Lei Municipal nº 236/83 - Cria o Monumento dedicado à Bíblia Sagrada
Lei Municipal nº 285/84 - Proíbe fumar nos coletivos urbanos
Lei Municipal nº 328/84 - Templos religiosos são isentos do pagamento da Taxa de Licença de Construção
Lei Municipal nº 448/85 - Denomina praça pública de "Liberdade Cristã"
Lei Municipal nº 465/85 - Proíbe festejos populares próximo a Templos Religiosos
Lei Municipal nº 481/85 - Projetos de construção de Templos Religiosos são elaborados gratuitamente
OBS: O restante das leis será publicado oportunamente

banacre
BANCO DO ESTADO DO ACRE S.A.

Pague em dia suas contas em nossas Agências e Postos de Serviços.
Lá recebemos: Taxas de Água, Luz, Telefone, Imposto de Renda, FGTS, INPS, ICM, Taxa Rodoviária e outros Tributos.

20 ANOS SERVINDO A COMUNIDADE

EMBRATEL
Empresa do Grupo TELEBRÁS

EDITAL DE RECRUTAMENTO

Para composição de Cadastro-reserva, a EMBRATEL está selecionando candidatos ao cargo de:

AUXILIAR TÉCNICO EM TELECOMUNICAÇÕES

A empresa oferece:
- Salário de CZ$ 3.933,64
- Assistência médica, hospitalar e odontológica ao empregado e seus dependentes.

Para inscrição, devem os interessados comparecerem a EMBRATEL localizada a Av. Farquar, 1.604, nos dias 18/07/86 e 21/07/86, no horário das 08:30 às 11:30 e das 14:30 às 17:30 horas, portando os seguintes documentos:

Carteira de Trabalho, Título Eleitoral, Carteira de Identidade, Certificado de Reservista, Certificado de Conclusão de Curso em Escola Técnica ou Profissionalizante nas especialidades de Telecomunicações, Eletrotécnica ou Eletrônica e 02 (duas) fotos 3/4.

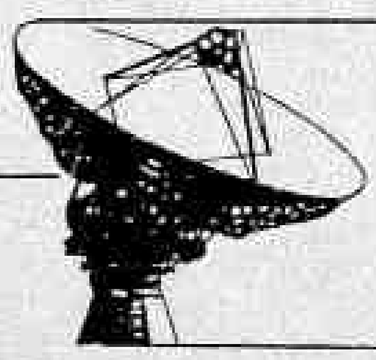

EMBRATEL
Empresa do Grupo TELEBRÁS

EDITAL DE RECRUTAMENTO

Para composição de Cadastro-reserva, a EMBRATEL está selecionando candidatos ao cargo de:

AJUDANTE ADMINISTRATIVO

A empresa oferece:
- Salário de CZ$ 3.438,68
- Assistência médica, hospitalar e odontológica ao empregado e seus dependentes.

Para inscrição, devem os interessados comparecerem a EMBRATEL localizada a Av. Farquar, 1.604, nos dias 18/07/86 e 21/07/86, no horário das 08:30 às 11:30 e das 14:30 às 17:30 horas, portando os seguintes documentos:

Carteira de Trabalho comprovando 2 (dois) anos de experiência em cargo da área administrativa, Título Eleitoral, Carteira de Identidade, Certificado de Reservista, Certificado de Conclusão de 1º Grau Completo e 02 (duas) fotos 3x4.

PORTO VELHO E JI-PARANÁ VÃO PARTICIPAR DE TUDO

Dos 15 Municípios que vão participar dos IV Jogos Intermunicipais de Rondônia apenas Porto Velho e Ji-Paraná (sede) vão ser representados nas onze modalidades que serão disputadas durante os dez dias de competição. E, em virtude disso, são os dois que têm as maiores delegações. Porto Velho é a maior de todas, pois vai com 149 atletas, enquanto que Ji-Paraná inscreveu 139, só que alguns desses atletas vão disputar mais de uma modalidade, conforme permite o regulamento dos jogos. Cacoal inscreveu 136, mas não vai participar do Tênis de Mesa e Judô; Presidente Médici inscreveu 123, porém, não terá representantes no basquete masculino e xadrez, enquanto que Ariquemes não vai participar das modalidades de handebol (m), xadrez, ciclismo e judô, mas inscreveu 101 atletas.

Por outro lado, Ouro Preto é a menor delegação. Inscreveu apenas 30 atletas e participará nas modalidades de vôlei-bol (m), rústica (f) e futebol de salão, enquanto que o Jaru só vai com 35 atletas nas modalidades de handebol (m), futebol de salão e futebol de campo. Os demais Municípios vão competir, no mínimo, em cinco modalidades, estando equiparados.

No Jir, o Atletismo só terá a prova de Corrida Rústica.

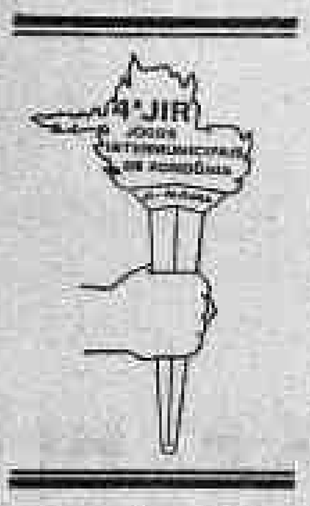

Nenhum Município se destaca e aparece como favorito. A competição poderá apresentar muitas surpresas, já que os melhores atletas do Estado foram disputar os Jogos Universitários Brasileiros e os Jogos Escolares Brasileiros, deixando as equipes um tanto quanto reduzidas, principalmente as da capital, Ji-Paraná e Ariquemes, que têm jogadores de alto nível.

ARIQUEMES MOTIVADO

"Ariquemes não se desmotivou depois que perdeu a sede dos Jogos Intermunicipais de Rondônia. Pelo contrário, ficou mais motivado para tomar o título dos portovelhenses". Foi assim que a professora Elsa Maria dos Santos definiu a vontade dos ariquemenses em participar do IV JIR. Ela, que vai chefiando a delegação de 101 atletas, garante que o Município vai disposto a fazer uma grande apresentação e que a equipe de vôlei masculino, que vai participar pela primeira vez da competição, é uma das fortes candidatas ao título, assim como o time de futebol de salão e a atleta Irenita Apolônio da Silva, na rústica.

Elsa Maria dos Santos disse que os atletas e técnicos preferem não falar dos problemas que levaram a Secet a tirar a sede dos Jogos de Ariquemes, pois "nós não nos metemos na parte administrativa". A professora comentou que o prefeito Gentil Valério está dando total apoio aos atletas e técnicos e, por isso, todos querem tomar o título da capital.

Equipe de técnicos segue na segunda

Uma equipe de oito pessoas, entre técnicos e coordenadores da Secet, seguem para Ji-Paraná na segunda-feira com finalidade de inspecionar os locais de disputas e a pré organização dos Jogos Intermunicipais. As pessoas vão com a determinação de detectar os possíveis problemas e, de imediato, solucioná-los para que não venham a complicar a realização do evento.

Joaci Bastos (secretário-adjunto da Secet), Gérson Rodrigues Sobreira(diretor do Departamento de Esporte e Recreação), Neymário Cunha (membro da direção técnica), Alberto Chaves Paraguassu(membro da Comissão Central Organizadora), Edmo Leal (diretor administrativo) e Maria do Socorro Freire Passos(secretária) são os componentes da equipe que, em Ji-Paraná, vão se juntar aos organizadores da competitiva para iniciarem os preparativos para a festa de abertura, além definirem os locais de alojamentos, alimentação e algumas coisas pendentes. Os demais membros da equipe da Secet se seguirão no dia 24.

Tribunal dá tranquilidade ao Campeonato Municipal

Agora, o Campeonato Municipal poderá continuar tranqüilamente. O presidente do Tribunal de Justiça, desembargador José Clemerceau Pedrosa Maia, para o bem do futebol, suspendeu a liminar concedida pelo juiz Marco Antônio de Farias ao Vasco da Gama. Não há, a nível local, mais nada que possa paralisar o certame ou, então, colocar o time cruz-maltino na disputa. Não que o antigo clube porto-velhense não tenha direito, claro que tem, mas fica de fora por não possuir estrutura administrativa, e por não ter colaborado com a criação da Federação de Futebol do Estado de Rondônia.

Não sabemos, porém, se o presidente do Vasco, José Félix dos Santos, vai tentar conseguir entrar no Campeonato através do Superior Tribunal – ele pode recorrer – mas achamos um tanto quanto precipitada esta decisão, uma vez que o artigo 67, do decreto 80.228 de 25 de agosto de 77, é muito claro e não dá qualquer respaldo para a Justiça Comum intervir.

A diretoria do Vasco, agora, terá é que procurar estruturar o clube, fazendo com que ele deixe de ser um simples time, pois a entidade possui um imóvel bem situado. Basta colocar a cabeça para funcionar. O exemplo do Comercial Palmeiras pode ser seguido.

Mixto vence Bota: 2 a 1

Numa partida onde prevaleceu a força de vontade e preparação física de seus jogadores o Mixto derrotou, quarta-feira à noite, no Aluízão o Botafogo, na segunda rodada do Campeonato Municipal, por 2 a 1 e assumiu a liderança do certame ao lado do Flamengo.

O jogo foi bastante cortado. A tática foi deixada de lado e, por isso, o primeiro tempo terminou sem gols, prevalecendo apenas os erros nos passes. O Botafogo foi melhor no meio de campo, mas pecou no ataque, enquanto que no Mixto o destaque foi a defesa.

No segundo tempo, a partida foi diferente. O Mixto passou a jogar mais consciente, errou menos passes, e chegou fácil ao placar de 2 a 0, depois de duas grandes jogadas do centroavante Flávio. Na primeira ele deixou Bacu, com o gol vazio, para marcar. Na outra, driblou até o goleiro para marcar o lindo gol. Com a vantagem no placar, o Mixto passou a aplicar o anti-jogo e, com isso, o Botafogo cresceu em campo. Diminuiu através de Manoel e só não empatou porque Medrado (que jogou no Ipiranga com o nome de Washington) perdeu uma excelente oportunidade, depois que o goleiro Perez falhou bisonhamente.

A renda da partida somou Cz$ 4 mil 340 e foi dirigida por Floriano Vieira com auxílio de Antônio Carlos Bicho e Augustinho Leandro de Carvalho.

CND APROVA O NOVO CÓDIGO DISCIPLINAR

A principal decisão tomada na reunião de ontem, na CND, foi a aprovação do "novo Código Brasileiro de Justiça e Disciplina Desportiva", que após Portaria do Ministro da Educação, estará em vigência a partir de 1º de janeiro de 1987.

O novo Código, segundo o conselheiro Alvaro Melo Filho, autor da matéria e relator do processo, "segue mais ou menos a linha do Código Brasileiro Disciplinar de Futebol e entre as principais alterações se consagra o mandato de garantia, ou seja, é um mandato de segurança com roupagem esportiva e a concessão de efeito suspensivo. Se essas duas aspectos vão retirar da justiça comum, muitas causas que serão resolvidas no âmbito do contencioso desportivo".

Isso quer dizer que, a partir de janeiro de 87, que o Conselho Nacional de Desportos só aceitará matérias oriundas das Confederações e se for por via de representação. Ou seja, se houver violação à norma do poder público porque, com o novo Código, ficam fixadas as regras de que as decisões dos Superiores Tribunais de todas as Confederações serão irrecorríveis.

O novo Código vai substituir o anterior, com o mesmo nome, mas que datado de 1964 e, ainda em vigor, estava completamente defasado após 30 anos.

OUTRAS DECISÕES

A representação do Mixto contra a Federação de Atletismo de Rondônia, que pretendia anular uma assembléia geral não foi reconhecida, tendo a CND assegurado o direito de competir ao Clube da Polícia Militar de Rondônia. Foram aprovados os estatutos das federações de futebol de salão de Brasília e Amapá. O estatuto da Federação Maranhense de Ginástica foi aprovado com a ressalva de que as associações participantes de "ginástica Geral" não terão direito a voto nas assembléias.

Pável vai formar técnicos de Natação para Rondônia. (Foto: Juanito)

Pável aplica curso de natação em Pimenta

Começou ontem, em Pimenta Bueno, na piscina do Parque Clube Apidiá, o curso de iniciação à Natação, promovido pela Secretaria de Cultura, Esportes e Turismo, com apoio da Prefeitura e Semcet daquele Município. O curso está sendo ministrado pelo técnico Roberto Carvalho Pável - professor da Universidade Gama Filho (RJ) e ex-técnico das Delegações Brasileiras de Natação - que enfocará o aprendizado e aperfeiçoamento da Natação, tendo em vista que tem a finalidade de formar técnicos.

Do curso estão participando 40 pessoas - 30 do interior e 10 da capital - entre professores, técnicos e acadêmicos de Educação Física. No final, todos receberão diplomas e os três primeiros colocados vão participar do projeto "Faça de seu filho um atleta", que a Secet implantará a partir do mês de agosto, conforme explicou o secretário-adjunto Joaci Bastos.

Roberto Carvalho Pável disse que vai aplicar o curso conforme a necessidade da clientela, pois "vou conversar primeiro com os alunos para saber o que eles querem, já que não tenho noção exata do potencial da natação rondoniense". Contudo, garante que aplicará aulas teóricas e depois cobrará na prática, "já que o curso vai formar técnicos" e os participantes têm que tomar conhecimento das novas técnicas do esporte aquático. O curso será abrangente, ele não teme dizer isso, pois visa até instruções pessoais aos alunos para depois partir para os ensinos técnicos dos quatro nados e organizações de competições.

A nível nacional, a natação passa por uma grande crise, ressalta Roberto Carvalho Pável, mas já procura soluções para seus problemas, tendo à frente os treinadores, que depois da confusa eleição para se escolher o presidente da Confederação Brasileira de Natação, estão sendo reconhecidos. "A natação já chegou ao fundo do poço por falta, simplesmente, de estrutura administrativa, mas, agora, parte decisiva em busca da redenção. Nós técnicos estamos mais valorizados e isso é bom para o esporte".

Outra coisa que Pável destacou foi o apoio das empresas ao esporte. "Este foi o casamento que deu certo. É o melhor que já aconteceu, pois o governo está mais preocupado com o social. É bom vermos isso acontecer num país jovem", completou.

Alto Madeira

caderno 2

Porto Velho, sexta-feira, 18 de julho de 1986

TV-RÁDIO-SOM

ANTÔNIO FONSECA

DISCO DE OURO/ROUPA NOVA

"Seguindo o Trem Azul", 5º LP do Grupo Roupa Nova rendeu o 1º Disco de Ouro para esta rapaziada que está emplacando um sucesso em cima do outro. Além dos shows absolutamente lotados, como aconteceu no Anhembi, onde cantaram para mais de 12 mil pessoas, a ROUPA NOVA segue o caminho do Disco de Platina. Afinal, eles merecem!

PAGODE DE ARREPIAR

É isso aí, a gravadora COPACABANA lançou um tremendo LP com uma coletânea de pagodes da pesada. Pintam Exporta Samba, Benito Di Paula, Jair Rodrigues, Dominguinho do Estácio, Os Originais do Samba e o "Disco de Ouro do Pagode" Almir Guinetto. É para arrebentar a bôca do balão com direito a altos foguetórios. Moçada das FMs e AMs vamos divulgar nossa MPB!

TERTÚLIA NATIVISTA

A gauchada está curtindo as melhores músicas apresentadas na 7ª Tertúlia Musical Nativista realizada recentemente lá por aquelas bandas e Reunidas num LP lançado pela CONTINENTAL/CHANTECLER. O 1º lugar: "Paisagem" (Grupo Status), uma milonga que recebeu o Troféu Minuano. 2º lugar "Grão a Grão", a Melhor Intérprete: Oristela Alves, ganhou o Troféu Cantador. O Troféu "João de Barro", coube ao melhor conjunto instrumental, O Campeiro.

A VOLTA DE WALDICK

E quem diria heim!? Waldick Soriano volta ao disco mostrando uma nova faceta, o forró/lambada. Seu novo LP lançado esta semana pela Copacabana traz lançamentos como "Garimpeiro", "Vem Trazer Felicidade" (Edelson Moura), "Coração de Aço" e "Você Não Pode Me Deixar". Vale conferir, afinal Waldick é sempre Waldick, e os incomodados que se retirem. Parabéns mestre!

CIDA MOREIRA

Lançada num super Mix, a cantora CIDA MOREIRA, exclusiva do sêlo Continental/Chantecler está as mil e uma, por sucesso. "Armando Eu Vou", tema da Telenovela "Cambalacho", da Rêde Globo, está inserida neste trabalho. Do outro lado temos "Balada do Louco", que conta com a participação especial de Serginho Baptista. Confira!

RAPIDINHAS

Estamos numa pobreza de fotos que dá pena. Os divulgadores ou melhor, o pessoal dos setores de Divulgação/Imprensa deveriam ter mais assiduidade com o envio de materiais para o Negão aqui. João Viola, aquele que já esteve entre nós cinco vezes, cantando seus hits românticos acaba de lançar mais uma bolacha pela Continental.

FRICOTE DOS CALDAS

É isto manito! Carlinhos Calda, irmão de Luiz Caldas, aquele do "Fricote" e "Visão do Ciclope", da gravadora Nova República, lançou pela Copacabana seu 1º LP. Só tem um forró "A Confissão do Tadeu", o resto do disco é autêntico fricote, incluindo uma versão de The Boxer (P. Simon), com participação de Luiz Caldas.

César Augusto Ribeiro
Márcia Regina Pini
ASSESSORAMENTO JURÍDICO

Travessa Guaporé N.º 1 — Edifício Rio Madeira, 4.º Andar
Salas 419/420 — Tel. 221-5571
— Telex (069) 2388 ASJR
CEP 78.900 — Porto Velho
— Rondônia

Novas atrações no mundo de Walt Disney

Este é Cyro, o robô eletrônico, é novidade

A camundonga Minnie agora tem "show" próprio

Para adultos ou para crianças? Eis uma pergunta difícil de responder, quando se fala do mundo de Walt Disney.

São 21 milhões de visitantes que, anualmente, se deslumbram com a magia desse complexo turístico, localizado num terreno de 112 mil hectares, perto a Orlando, na Flórida.

São sete hotéis, com 5.400 quartos, 1.190 sítios de acampamentos, 560 chalés, a área de congressos, o Mundo do Futuro do Centro Epcot, o World Showcase e o parque de diversões original, que formam essa verdadeira cidade de magia e deslumbramento, onde a fantasia é tornada realidade.

Shows e aventuras, áreas de recreação com campos de golf, praias, lagos, piscinas e terras de florestas, lojas, restaurantes, tudo está previsto para encantar os olhos do turista que vem de todos os cantos para participar desse mundo, onde a alegria é a palavra de ordem.

Porém, nada é estático nesse ambiente. Cada vez se procura apresentar mais uma novidade. E, para dar uma "leve" idéia do que acontece agora por lá, esteve entre nós Rod Madden, representante da Walt Disney World.

Os folguedos "Country Bears" com sua música popular divertindo os visitantes há mais de 14 anos, trazem um novo show, que é apresentado ao ar livre, na fronteira do Oeste americano.

Para este verão, no Reino de Férias de Walt Disney, uma homenagem à Camundonga Minnie. Ela, que vivia à sombra de seu amigo Mickey, tem um show novo "Totally Minnie", ela agora é uma mulher dos anos 80, dançando rock-and-roll, numa revista de canções e danças, lembrando Madonna, Cyndi Lauper e as Irmãs Pointer. Com ela, imaginem só, nesse show, estão o camundongo Mickey, Goofy, Chips'Dale e os Country Bears.

"Mares Vivos" é a nova atração no Centro Epcot. Inaugurado em janeiro, ele vem trazendo cada vez mais gente para ver os golfinhos, tubarões, raias, robalos, tartarugas marinhas verdes e vermelhas. São cinco mil criaturas marinhas em 24 milhões de litros de água, formando um enorme oceano, onde os visitantes descem ao fundo, em hidrotadores, e passeiam em lazis marinhos, por uma autêntica viagem submarina, passando por recifes de coral.

Aí está também a Base Naval Alfa, uma estação de pesquisas submarinas, onde os visitantes se misturam com cientistas e exploram os mistérios do oceano.

Já no próximo outono, um novo e emocionante filme tridimensional, "O Capitão EO", produzido por George Lucas e dirigido por nada mais nada menos do que Francis Coppola, contando com a participação de Michael Jackson, estará em exibição no Teatro Olho Mágico. "Viagens Mágicas" está sendo exibido no pavilhão da Kodak, está em suas últimas apresentações.

No Lagoa, uma dúzia de aparelhos voadores — de papagaios a aviões ultra-leves — combinam com 24 barcos a vela e a motor, fazendo um show de grande efeito visual, incluindo fogos de artifício diurnos. E, todas as noites, a Lagoa é o cenário da Fantasia Laserfônica. Uma série de lasers salientes, águas dançantes e shows pirotécnicos coloridos, tudo ao som de música clássica.

As atrações se sucedem. No Epcot Center, a Orquestra Universitária Americana, com 45 membros, apresenta shows de música popular.

Não se pode falar do mundo de Disney sem lembrar a popular Parada Elétrica da Rua Principal. Trinta carros simbólicos, com temas de Walt Disney, e mais de cem estátuas são iluminados por mais de meio milhão de luzes multicoloridas ao som de uma música eletro-sintetizada. Um espetáculo que, por si só, já mostra a grandiosidade de tudo que se faz nesse mundo da magia, que arrebata os adultos e as crianças para sítios mais longínquos, que só a imaginação do homem pode conceber.

Empresa francesa cria um novo sistema de cobertura

Criação recente da empresa francesa BATIROC, ISOCOQUE é um sistema de cobertura de encaixe que apresenta inúmeras vantagens e tem aplicações diversificadas. De simples colocação: bastam dois homens para instalá-la, pois é leve; ajusta-se por simples encaixe, aliando a rapidez à economia.

ISOCOQUE tem múltiplas funções, numa única operação consegue-se vedação, isolamento térmico e de som, forro, estrutura e acabamento (pintado em ambos os lados).

Esta nova estrutura compõe-se de dobras que formam por simples encaixe coberturas autoportantes, de 10 a 15 metros de alcance, e outros tipos de proteção. É constituída por uma dupla parede anti-flecha em aço galvanizado pré-laqueado. Essas paredes contêm lã de vidro e são vedadas, tendo um coeficiente de isolamento térmico de 0,8 W/m2 °C no plano horizontal. ISOCOQUE é um passo a mais na imaginação arquitetural, deixando campo livre para a criação em todas as aplicações. Também pode ser usada em parede simples para passagens cobertas, alpendres, e sempre que o isolamento for dispensável. BATIROC inventou e patenteou o sistema de dobras leves que não sobrecarregam paredes nem fundações, porém, continua sempre fiel a materiais aprovados há muito tempo. Essas dobras em V, com qualidades térmicas incomparáveis, apresentam uma nervura que lhes dá um ótimo grau de resistência.

Este sistema conta com o parecer técnico do CSTB (Centre Scientifique et Technique du Bâtiment), tendo sido aprovado no plano e resistência mecânica.

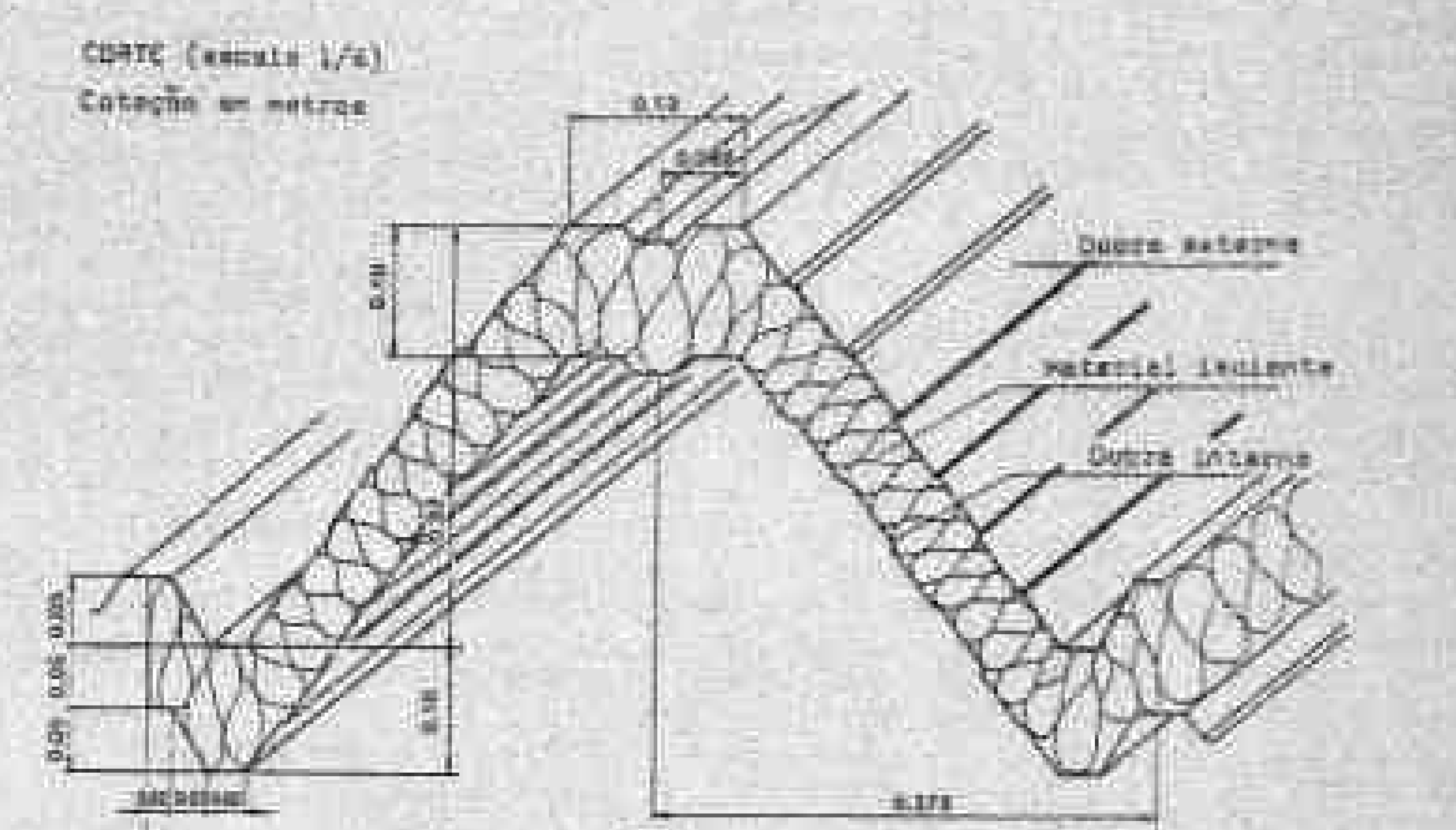

RONDON PÁLACE HOTEL

EM PORTO VELHO O HOTEL INTEIRAMENTE FAMILIAR, COM PRESTAÇAO DE SERVIÇO QUASE PERFEITO.

• 132 APARTAMENTOS • 8 SUITES CARPETADAS • SOM AMBIENTE • GELADEIRA • AR CONDICIONADO • TELEFONE • SALA DE CAFÉ • SALA DE CONVENÇÕES • SALÃO DE BELEZA UNISSEX • TERRAÇO • FARMÁCIA
• LAVANDERIA • RESTAURANTE • AGÊNCIA DE VIAGENS • PISCINA P/ADULTOS E CRIANÇAS • PLAY-GROUND • ESTACIONAMENTO PRÓPRIO

RONDON PALACE HOTEL
PORTO VELHO - RO

FONE GERAL: 221-3166 - TELEX: (069) 2165
AV. JORGE TEIXEIRA
(Antiga Pres. Kennedy) - ESQ. C/JACYPARANA

AVENIDA PÁLACE HOTEL

60 APARTAMENTOS
TV A CORES
TELEFONE
FRIGOBAR

AV. JORGE TEIXEIRA 1.209
FONE 069 221-3771 TELEX 069 2165

OFERTA DE EMPREGO

A Casa Lotérica F. Bernardino Neto - Júlio de Castilho, 57 - está contratando moças para preencher seu quadro funcional. As interessadas devem entrar em contato com a direção da Casa a partir das 14 horas.

INFORME JC

EMPRESÁRIO

Repousa, no momento na gaveta do industrial Claudinon Bezerra, guardado a sete chaves, um projeto em fase final, determinando a imediata abertura de mais uma empresa do Grupo Bezerra. Desta feita, voltada para [illegible], confecções e alucações. Ao que se sabe, o "cap dos caps" Claudinon Bezerra não faz [illegible] de mercado no projeto e já deu sinal verde para o empreendimento.

QUEM VEM

Está sendo esperado em Porto Velho nesta segunda-feira o superior comercial dos concessionários Olivetti do Brasil, José Fernandes Reis Neto, que é um dos grandes responsáveis pela expansão da Olivetti no Centro-Oeste, vem periodicamente a nossa cidade. É visita para deixar o "chief" Gerson de Souza de cabeça [illegible].

CRESCENDO

Crescendo muito nos últimos dias, sobretudo no interior, a cotação do nome do advogado Osvaldo Melo, com escritório no Edifício Rio Madeira, para a presidência da Ordem dos Advogados em Rondônia. Ele, aliás, já está com mesa mão na massa, uma vez que reside na Br-364, a força de sua campanha eleitoral. É a chapa "Liberdade" prestigiando os advogados do interior.

DECIDIU

José Hiran Gallo, ginecologista e obstetra como poucos nestas paragens, tão logo concluiu as obras de construção do segundo andar do seu Instituto de Medicina Especializada (Ime), que englobam mais de dez apartamentos, já decidiu que em 87, construirá o terceiro andar, exclusivo para consultórios. Dessa forma, o Ime se consolida como a mais moderna casa de saúde particular de Rondônia.

RELEASE

Alternando na mesa de JC "release" da Projectus, Consultoria e Planejamento, empresa especializada em assessoramento gerencial, organizacional e econômico-financeiro à iniciativa privada, órgãos e entidades públicas, anunciando para o próximo mês, em Ji-Paraná, sua sucursal.

TRABALHO

Já está pedido ao Governo e ao BNH "agrément" para que a Companhia de Habitação Popular de Rondônia, presidida pelo "expert" Adalberto de Barros Filho, construa imediatamente 368 apartamentos no Conjunto Guaporé e 496 moradias no Conjunto Floresta II, em Porto Velho. É quase certo que ainda em 86 a Cohab dê a largada para construir 300 casas populares em Presidente Médici, Guajará-Mirim e Rolim de Moura.

Chagas Melo

SEGURANÇA

No Rio, durante o lançamento da campanha promocional "A vida como deveria ser", a Embratur admitiu que a imagem do Brasil nos Estados Unidos ainda é fraca para o turismo e os norte-americanos consideram pouco seguras as cidades brasileiras, sobretudo as grandes centros. A promoção da Embratur visa aumentar o fluxo de turistas dos EUA em 15 por cento este ano no País. Uma pesquisa realizada para conhecer o perfil do turista dos States revelou que os entrevistados se preocupam com a segurança, mas também, e felizmente, se mostram atraídos pelo baixo preço da viagem e pelas belas paisagens brasileiras, sobretudo as da Amazônia e do Nordeste.

BELEZA

Os leitores da revista TURISPORT vão conhecer em agosto em todos os seus detalhes a beleza de um dos cenários mais lindos de Rondônia. Quem viver, verá!

VICE GOVERNADOR

O senador Odacir Soares pode não ter ainda se fixado num nome para compor pelo PFL ao Congresso Nacional. É certo, no melhor quase certo, porém, que ele já lança o nome do vice ou da deputada federal Rita Furtado, que é um forte nome na Br-364. Como o senador, segundo seus admiradores.

NOVA LIDERANÇA

Não há mais nenhuma dúvida no âmbito do turismo regional. Pelo apoio que exibe, pelo que pensa e pelo espírito criativo empreendedor, acima de tudo, entre os dirigentes da Associação Brasileira de Jornalistas e Escritores de Turismo (ABRAJET), Reinaldo Teixeira, presidente da Associação Brasileira de Agências de Viagens, continua ocupando a posição intransferível de um autêntico líder de sua categoria, uma das mais importantes do "trade".

EM ALTA

Depois da transferência de endereço do Paulo Leal-instalações não muito espaçosas - para as modernas acomodações na Marechal Deodoro, parece que ficaram mais fáceis as relações entre os naturistas e o restaurante vegetariano, a casa se mantém diariamente lotada e os clientes saem do "templo" trocando calorosos cumprimentos pela escolha.

INDÚSTRIA

Há um consenso na indústria internacional de [illegible] de que a única maneira de [illegible] a decisão [illegible] abaixo do preço do [illegible] à [illegible] do mercado nada consegue 2,5 milhões de barris/dia, [illegible] mais do dobro do consumo nacional.

ESTÁ

Está na Diretoria Administrativo-Financeira da Cohab o engenheiro paraense Francisco Crispim. Profissional de renome na construção civil amazônica.

MANTENDO

José Paiva, o "restaurateur" de Porto Velho continua mantendo o clima no seu Caravela do Madeira, a casa mais agradável da noite. Comida excelente, bebida honesta, ambiente descontraído com música ao vivo.

PAULICÉIA

Circulando em São Paulo, em férias de trabalho, os empresários Cláudio e Lúcia Feitosa, das papelarias Globo e Luciane.

AMPLIANDO

Marilda Teixeira está ampliando espaços no cenário comercial de Rondônia. Depois de dominar o mercado de produtos Coral. Acaba de tornar-se distribuidora exclusiva de [illegible], revestimentos de parede da Vulcan Materiais Plásticos.

PROCURA-SE

Cadê o carro coletor de lixo domiciliar que sumiu das ruas e avenidas?

LUTANDO

Pedro Melo, "cap dos caps" do Hotel Vitória lutando das tripas coração para inaugurar ainda em 86 o seu Hotel Central, na Tenreiro Aranha. Dependendo das autoridades monetárias.

RECORDE

Hotel Regina, na Almirante Barroso ultrapassando as mais altas taxas de ocupação. Graças ao serviço e ao atendimento personalizado dispensado aos seus hóspedes.

CLIENTES

Pela sua aversão ao péssimo tratamento e aos remendos bucais, o odontólogo Luiz Holanda se orgulha de ter na atualidade uma das maiores e selecionadas clientelas dentárias da capital. Luiz Holanda, apesar de ser mineiro no trabalho, dispensa especial atenção a seus pacientes. É exatamente isso que se espera de um profissional responsável e competente.

OBRAS

Teobaldo Viana, presidente da Companhia de Águas e Esgotos, para não fugir à rotina, deu início a obras em quase todo o Estado. Haja fôlego para acompanhá-lo!

CARNE

A carne está faltando nos açougues. Mas o Governo, segundo o empresário de supermercados, Chagas Melo, "não pode ceder às pressões" dos pecuaristas.

RETALHOS PARA A HISTÓRIA DE RONDÔNIA

ESRON PENHA DE MENEZES

O Superintendente Tanajura deu continuidade às obras do Mercado público e do cemitério dos Inocentes que haviam sido iniciadas na gestão do Superintendente Major Guapindaia de Souza Brejense e que só foram ambas concluídas em 1950, na gestão do Prefeito Rui Brasil Cantanhede. Abriu as ruas que hoje são denominadas Pinheiro Machado, Gonçalves Dias, Prudente de Morais, José Bonifácio e José do Patrocínio, construiu um horto municipal que existiu na área delimitada pelas ruas Gonçalves Dias e Afonso Pena, Júlio de Castilhos e 7 de Setembro, negociou, em convênio com a administração da Madeira Mamoré os serviços de iluminação elétrica para todo o comércio e algumas repartições e residências. Esse serviço ao fim de sua primeira administração estava circunscrita às casas comerciais situadas na Avenida Divisória (Presidente Dutra) e na Avenida 7 de Setembro até onde está a Casa Pernambucana e na rua Barão do Rio Branco que era desde a avenida Divisória até a Gonçalves Dias.

O município e a cidade de Porto Velho, tiveram, antes do advento do Território um desenvolvimento muito lento, [illegible], que era pela [illegible] ou predisposição da administração da Madeira Mamoré, em torno da qual sempre gravitou até ser erradicada a ferrovia. O orçamento da municipalidade até 1944 poucas vezes excedeu [illegible] contos de réis, que mal dava para pagar os vencimentos do funcionalismo que sempre atrasava, conservação das vias públicas, o serviço de coleta de lixo e outros de menor vulto. Esta parca receita provinha quase que só da arrecadação do Mercado Público, outros tributos produziam muito pequena importância.

O marasmo na administração municipal continuou nas administrações de Djalma Cavalcante, Prudêncio Rogue de Sá, Celino Menezes, Sebastiano Liberato, Theodulo Marinho, Raimundo Gonzaga Pinheiro, Aristo Lopes Braga, Francisco Plínio Coelho, Bohemundo Alves Afonso, José Ferreira Sobrinho, Francisco Guedes de Lira Fonseca e José Marques Galvão, com quase nenhuma realização, sobressaindo, entretanto, a do ferroviário Guedes de Lira, com a construção de uma ponte em madeira de lei que foi denominada "ponte Major Guapindaia" localizada na rua Prudente de Morais, como também com o abastecimento de carne verde ao preço de dois mil réis o quilo, em virtude de ter o marchante Francisco Sousa, intentado elevar esse preço para dois mil e quinhentos réis o quilo de carne com osso, também completou o pagamento do prédio da Prefeitura (atual Câmara Municipal) comprado na segunda administração do Dr. Tanajura por [illegible] contos de réis.

O desenvolvimento que teve o Município de Porto Velho, repetimos, limitava-se à sede. Devia-se exclusivamente à iniciativa particular, pois o poder público se mantinha à vida provinciana, que era uma constante em todos os municípios do Estado do Amazonas Ocidental, que se restringia a um comércio inexpressivo, na maioria constituído de sírios e libaneses, que passavam mais tempo jogando gamão nas calçadas do que em seus estabelecimentos comerciais em atendimento aos [illegible].

As pequenas indústrias que existiam naquele tempo limitavam-se a fábricas de sabão, cerâmica e [illegible], todas manuais, e naturalmente com pequena produção.

Os pontos de reuniões eram nas farmácias [illegible] de José de Lima Tabosa e de Arthur Napoleão Leite, onde se juntavam os políticos para elaboração dos planos de ação, no café Central e do Pião os que não se interessavam por política e no Clube Internacional a elite com os rapazes e moças aptos a se casarem.

FLORESTA HOTEL

UM HOTEL DE CLASSE EM RO

A MELHOR HOSPEDAGEM NO CENTRO DA CIDADE

SUITES - APARTAMENTOS - AR CONDICIONADO - ELEVADOR TV A CORES - RESTAURANTE - PISCINA

Av. Rua Almirante Barroso, [illegible] Fones: [illegible]

BERON

O braço forte de Rondônia.

BERON

Banco do Estado de Rondônia SA

NOVA PORTO VELHO IMÓVEIS

COMPRA, VENDE, ADMINISTRA E DOCUMENTA O SEU IMÓVEL

Av. Amazonas - nº 3105 - Bairro Nova Porto Velho - Porto Velho - RO.

Fones: 222-2516 e 222-3050 - CRECI: 1708.

Ótimo Ter. e ponto comercial: Esquina medindo 1.790m2, sendo 30,00ms para o asfalto por 53,00ms, com Ponto comercial de 80m2 e madeira e casa com 3 dormitórios e demais dependências WC interno em alvenaria. É cercado. Cz$ 700.000 - REF: 597.

Trabalhe por conta própria: Vendo ponto comercial de salgados com maquinário completo. Tais como: fogão industrial 6 bocas e forno, liquidificador a gás, forno a gás, cilindro elétrico, geladeira frigorífico metálica, freezer 300lts, mesa de ferro, 1,20x5,00ms, um veículo Volkswagen - Kombi - 1980, escrivaninha em cerejeira, cadeiras, tapetes, cortinas, 4 botijões de gás, máquina madeira de corte e outros. Preço Cz$ 100.000 - Vende também com telefone ou com a casa. REF: 594.

B. Nova Porto Velho: Ter. medindo 13x52 com duas casas em madeira. Preço Cz$ 110.000. REF: 591.

Morada Leste: Ótimo ter. medindo 15x30. Apenas Cz$ 30.000 - REF: 588.

B. Nova Porto Velho: Ótimo ter. medindo 10x40, e conjunto de apartamentos novos contendo 4 dormitórios em alvenaria todos com grades de proteção, telhas brasilit 5mm e uma casa boa em madeira com 4 compartimentos. Apenas Cz$ 150.000 - REF: 587.

B. Embratel: Ótima casa em Alvenaria com 2 dormitórios, sala, copa - cozinha, WC social, área de serviço. Ter. medindo 12x30. Todo murado. Cz$ 350.000 - Aceita proposta: REF: 583.

Jardim Eldorado: Ter. medindo 12x30. Apenas Cz$ 22.000 - REF: 578.

Px. ao Mercado Baixo: Ótimo ter. de esquina medindo 481,68m2. Com casa simples em madeira - o asfalto. Apenas Cz$ 40.000.

B. OLARIA: Px. a Caluana. Ótima casa em Alvenaria com 3 dormitórios, sendo 1 suíte, sala, cozinha, WC social, área de serviço, toda gradeada - todos os cômodos amplos. Ter. medindo 15x30 todo murado. Apenas Cz$ 700.000 - Aceita-se uma entrada e o restante em 10 pagamentos. Venha conferir - REF: 574.

Px. ao Hospital de Base: Terreno medindo 10x30. Apenas Cz$ 35.000 - Aceita-se proposta - Ref: 563.

Investimento. Av. Brasília, px. ao asfalto. Terreno medindo 10x30, contendo 8 dormitórios em alvenaria e 8 dormitórios em madeira. Todos alugados. Ótimo para venda. Cz$ 300.000 - Estuda-se proposta - Ref: 575.

"A Câmara dos Deputados compõe-se de até quinhentos e oitenta e oito representantes do povo, eleitos dentre cidadãos maiores de dezoito anos e no exercício dos direitos políticos..." (C/F).

Observado o limite máximo previsto (acima)... o número de Deputados (federais e estaduais), por Estado e Distrito Federal será estabelecido pela Justiça Eleitoral, **proporcionalmente à população**. (grifo nosso).

Ora, é cristalino o entendimento da redação constante do artigo 39 e seguintes da Constituição Federal, acima citado. Todavia, em que pese a clareza de exegese, o excelso Tribunal Superior Eleitoral (TSE), achou por bem determinar que o número de Deputados Federais para a próxima legislatura será o mesmo desta que se encerra.

Desta situação emerge

Presente Realidade

por consequência que Rondônia durante a legislatura 87/90 terá somente 8 (oito) Deputados Federais e 24 (vinte e quatro) Deputados Estaduais. "O número de Deputados à Assembléia Legislativa corresponderá ao triplo da representação do Estado na Câmara dos Deputados Federais... (C/F).

A todos quanto queiram interpretar o texto básico no que pertine ao número de representantes nas Casas Legislativas devem observar o número de habitantes do Município ou do Estado. Na esteira desse entendimento, o artigo 15 da Lei Maior diz que nos Municípios com mais de um milhão de habitantes o número de Vereadores será de trinta e três.

Estranhamos, pois a douta decisão. Sem dúvida - fique assinalado - cabe ao TSE, com supedâneo em norma constitucional estabelecer o número de representantes do povo na Câmara dos Deputados. A insatisfação do nosso eleitor fica circunscrita ao âmbito puramente memorial uma vez que é público e notório o elevado aumento da população de Rondônia, material com o qual aquele Tribunal trabalha para estabelecer o número de representantes do povo. A exceção fica no lado do Senado. O Senador é representante do Estado.

O levantamento desse tema corresponde aos anseios de muitos que me têm procurado para exames e pareceres.

A implantação do processo eletrônico no alistamento eleitoral veio atualizar os registros eleitorais ao mesmo tempo em que sanou o sistema eleitoral das marcas da fraude.

Há quem discuta a primazia desse tema em face da necessidade de eleger representantes capazes de sentar numa mesa e discutir os assuntos propostos pela Comissão de Estudos Constitucionais conduzida brilhantemente pelo meu mestre Afonso Arinos a quem muitas vezes recorri para elucidar esse ou aquele problema de natureza jurídica.

Colocação despicienda dirão alguns. Inóqua, dirão outros.

O fato, entretanto, é que se a representação no Congresso não for constituída dos elementos competentes, há de ser pelo menos de pessoas que tenham noção das necessidades do povo desta terra. Que não seja sábio, mas que tenha visão da realidade presente.

RAIMUNDO MOURA

ESCRITÓRIO IMOBILIÁRIO
DOIS AMIGOS

Administração e Corretagem em Geral, Creci 1652
7 de Setembro, Nº 894 1º andar sala Nº5
Fone 221- 2746 - Centro. Em cima da Poupança BERON

APROVEITE

Temos diversos terrenos à venda em quase todos os bairros da Capital. Interessados procure-nos na Av. 7 de Setembro, 894 1º andar, sala 05 Fone: 221-2746.

ATENCÃO

Srs. proprietários de imóveis rurais quer comprar ou vender seu sítio, seringal ou fazenda, fazer um bom negócio, procure-nos na Av. 7 de Setembro, 894 1º Andar, sala 05 Fone: 221-2746.

Sr. proprietário o sr. tem imóveis para alugar e quer receber seu aluguel no dia certo independentemente de o inquilino ter pago, desde o dia que fizer o contrato com a administradora Dois Amigos, já está correndo o aluguel a seu favor. Venha conferir na Av. 7 de Setembro, 894 1º Andar, Sala 05 Fone: 221-2746.

CASA

Vende-se uma casa no 4 de Janeiro, 2 qtos, sala, cozinha e banheiro, terreno de esquina de 12 X 30. Preço a combinar. Tratar na Av. 7 de Setembro, 894, 1º andar, sala 5, fone: 221-2746, alto da Poupança Beron.

SÍTIO

Um sítio de 57 hectares ao lado da Vila Itapuã, perto da Mineração Jacundá com título definitivo, casa boa, bastante árvores frutíferas, uma pequena derrubada e pequenas benfeitorias. Preço apenas Cz$ 100.000,00. Interessados tratar Av. 7 de Setembro, 894 1º Andar, Sala 05. Em cima da Poupança Beron.

Vende-se um sítio com uma área de 532 hectares. Na Br-319 de frente para o asfalto com posto já formado preço: uma moleza, apenas 150.000,00, quem interessar neste belíssimo imóvel. Tratar Av. 7 de Setembro, 894 1º andar, sala 5 fone 221-2746. OBS: Alto da Poupança Beron.

ÁGIO

Vende-se o ágio de um consórcio de um Escort 84, com 8 prestações pagas, mas como a prestação foi congelada passa a ser pago apenas Cz$ 950,00 por mês. "Mais informações tratar na Av. 7 de Setembro, 894 1º andar sala 5, fone: 221-2746.

TERRENO

Um terreno no bairro Jardim Eldorado de 12x30, preço uma moleza, só vendo, possa crer, venha conferir. Av. 7 de Setembro, 894, 1º andar, Sala 5, fone: 221-2746. OBS.: Alto da poupança Beron.

Vende-se um terreno ao lado da Embrapa c/ área de 5.000m2, terreno maravilhoso p/ construção de casa de campo. Preço, uma verdadeira moleza, venha conferir: 7 de Setembro, 894, 1º andar, sala 5, fone: 221-2746, alto da Poupança Beron.

Vende-se um terreno na Rua Pio XII perto da Lauro Sodré com área de 240 m2 e um ótimo terreno para quem quer morar perto do centro, colégios, supermercados, farmácia e das secretarias. Construir sua casa num lugar já valorizado e bem acolhedor, interessados tratar na Av. 7 de Setembro, 894, 1º andar, sala 5, fone: 221-2746 no alto da Poupança Beron.

PONTO COMERCIAL

Um prédio na Av. Amazonas com dois pavimentos em alvenaria sendo na parte térrea um mini-supermercado, na superior um apartamento, o preço é só vendo para crer. Tratar Av. 7 de Setembro, 894, 1º Andar, sala 05 Fone: 221-2746.

Vende-se um ponto comercial c/ terreno de esquina c/ 394 m2 e uma pequena casa de alvenaria bem no centro de nossa capital. Firmas interessadas em instalar-se com comércio bancário, escritório de indústrias, salas p/ escritórios e apartamentos. Serve p/ qualquer negócio que o senhor desejar, por tratar-se de uma esquina no centro da cidade. Interessados procure-nos na Av. 7 de Setembro, 894, 1º andar, sala 05, fone: 221-2746 no alto da Poupança Beron.

PROCURE-NOS

ESTADO DE RONDÔNIA
PODER JUDICIÁRIO
TRIBUNAL DE JUSTIÇA

COMISSÃO PERMANENTE DE LICITAÇÃO DE MATERIAL

AVISO

O TRIBUNAL DE JUSTIÇA DE RONDÔNIA, através da Comissão Permanente de Licitação de Material, torna público e para conhecimento das firmas interessadas e regularmente cadastradas no registro de fornecedores, que fará realizar na sala onde funciona a Comissão, sito à Rua Rogério Weber, nº 1872, a seguinte Licitação para atender ao Tribunal de Justiça desta Capital:

TOMADA DE PREÇOS Nº 017/TJR/86

AQUISIÇÃO DE MÁQUINAS DE ESCREVER ELETRÔNICAS

DIA 28/07/86 às 10:00 Hs.

Os Editais na íntegra, e as informações complementares à Licitação encontram-se à disposição dos interessados, no endereço supra.

Porto Velho, 15 de Julho de 1.986.

Laura Siqueira Nakashima
Presidente CPL-M/TJR

CHAMADA DE EMPREGADOS

SABENAUTO - COMÉRCIO DE VEÍCULOS LTDA, à Rua Pe. Angelo Cerri, s/n, c/ Rua Uruguai - Bairro da Embratel, nesta, solicita no prazo de 72 horas, o comparecimento na empresa dos funcionários, RAIMUNDO ISIDORIO FILHO, função Lavador, CTPS - 51114 - Série 00001 e TUPINANDIR RODRIGUES DA SILVA, função Aux. de Serviços Gerais, CTPS 70110 - Série 00002. O não comparecimento implicará no Art. 482 da C.L.T., em abandono de emprego.

Dias, 17, 18 e 19/Jul./86.

SABENAUTO - Comércio de Veículos Ltda

P.P. de Moisés Bennesby P.P. do Moisés Bennesby

VENDE-SE

Casa no Conjunto Santo Antônio
TRATAR p/ Tel. 221-4549

VENDE-SE

FIAT UNO CS ANO 1985 C/3.000 Km. Preço Cz$ -85.000,00. Tratar p/ tel. 221-9068.

IMOBILIÁRIA NOSSA CASA

Imobiliária nossa casa

TERRENOS

Localizado no Jardim Novo Horizonte, próximo a Campos Sales, terreno medindo 10x50 -(500m), com uma casa de alvenaria para ser terminada. Cz$ 25.000,00 - NOSSA CASA - Fones: 221-5800 e 221-5100 - Creci J-0327.

SALGADO FILHO - Perto da Pinheiro Machado, terreno medindo 10x35 -(350m), com pequena casa de alvenaria construída nos fundos - Cz$ 350.000,00 - NOSSA CASA - Fones: 221-5800 e 221-5100 - Creci J-0327.

EXCELENTE terreno medindo 10X50 (500m2) próximo ao centro, localizado na Rua Tenreiro Aranha com uma casa de madeira. Cz$ 150.000,00.

Localizados na Av. Costa e Silva, no setor industrial, terreno medindo 52,50 X 52,50 (2.625m2). Cz$ 220.000,00. NOSSA CASA - 221-5100/221-5800.

TERRENO medindo 10 X 35 (350m2), ao lado do Expresso Araçatuba, com toda documentação pronta. Preço Cz$ 40.000,00 - NOSSA CASA - 221-5100/221-5800.

No Pedacinho de Chão, sito a Rua João Pessoa, terreno com uma casa em madeira. Cz$ 60.000,00 - NOSSA CASA - 221-5100/221-5800.

VENDE-SE terreno em ótima localização para comércio, na Av. Alexandre Guimarães sub-esquina da Campos Sales, medindo 10X40, com uma casa em madeira. Cz$ 200.000,00 - NOSSA CASA - 221-5100/221-5800.

Localizado no Jardim Bela Vista, terreno plano medindo, 10x25 - 250m), próximo a Av. Campos Sales, Cz$ 25.000,00 - NOSSA CASA - Fone: 221 5800 e 221-5100 - Creci J.0327.

Localizado à Rua Padre Moreth, próximo a Av. Kennedy, excelente terreno med. 20x50 - 1.000m) - Cz$ 230.000,00 - NOSSA CASA - Fones: 221-5800 e 221-5100 - Creci J-0327.

CASAS

Residência em alvenaria, localizada no Bairro Ipase Novo, com 03 quartos, sala, cozinha, e WC, Cz$ 170.000,00 da seguinte forma - Cz$ 100.000,00 no ato e Cz$ 70.000,00 com 90 dias de prazo. NOSSA CASA - Fones: 221-5800 e 221-5100 - Creci J-0327.

No conjunto Ipase Novo, casa quitada, com 03 quartos, sala cozinha e banheiro Social, toda em alvenaria. Forma de pagamento: Cz$ 100.000,00 no ato do negócio e 90 dias depois uma parcela de Cz$ 90.000,00.

No Jardim Bela Vista, casa em madeira com 04 peças, com terreno de 300m2, Cz$ 45.000,00, NOSSA CASA - 221-5100/221-5800.

Localizada na parte alta do Jardim das Mangueiras, ao lado de ótimas residências, excelente casa em alvenaria, com 03 suítes, sala, copa, cozinha, WC social, jardim de inverno, piso todo em ardósia, dependência de empregada, terreno medindo 30x30 - 900m) - Cz$ 650.000,00 - NOSSA CASA - Fones: 221-5800 e 221-5100 - Creci J-0327.

TRANSFERE-SE uma casa no Residencial D. João Costa, com 02 quartos, sala, cozinha, banheiro, toda forrada e coberta em telha de barro. Cz$ 60.000,00.

ÁREA RURAL

No km 59 da BR-364, sentido Porto Velho R. Branco do Acre, com asfalto daqui a 02 meses, lote de terrenos medindo 50 hectares - cz$ 70.000,00 - NOSSA CASA - Fones: 221-5800 e 221-5100 - Creci J-0327.

VENDE-SE no sentido Porto Velho-Cuiabá, área de 55 hectares, com água muito boa e muito mata virgem, a 60 Km de Porto Velho. Cz$ 60.000,00.

IMOBILIÁRIA NOSSA CASA
Emília Buenhas Lobato

ESCOLHA A SUA COPIADORA TRIUNFO E PAGUE EM 4 VEZES SEM JUROS.

TM-111C

Apesar do seu tamanho reduzido e baixo preço a TM-111C executa todas as funções das Copiadoras existentes no mercado com vantagens adicionais, além da excepcional qualidade de cópia, padrão das Copiadoras TRIUNFO.

- 11 cópias por minuto.
- Cópias programadas até 99.
- Cópias monocoloridas nas cores: preto, azul, vermelho e verde.
- Função de Auto-diagnose (detecta com rapidez e precisão alguma eventual falha operacional).
- Peso: 31 kg.

EP-300RE

Possui duas escalas de redução e uma de ampliação. Seu exclusivo sistema de reciclagem de toner permite maior economia na utilização do material de consumo.

- 12 cópias por minuto.
- Cópias programadas até 99.
- Função de Auto-diagnose (detecta com rapidez e precisão alguma eventual falha operacional).
- Cópia normal, reduz nas escalas 1:0,64, 1:0,75 e amplia 1:1,34.
- Peso: 70 kg.

TM-313Z

Esta copiadora possui lente ZOOM que permite a seleção de qualquer grau de magnificação entre 64,7% e 141,4% o que significa 767 diferentes opções em redução e ampliação.

- 30 cópias por minuto.
- Cópias programadas até 999.
- Função de Auto-diagnose (detecta com rapidez e precisão alguma eventual falha operacional).
- Três cassetes de papel para até 1.000 folhas.
- Faz a leitura do original requisitando o papel mais adequado à cópia, evitando desperdícios.
- Opcionais:
  - Alimentador automático para até 50 originais.
  - Separador de cópias de 10 ou 20 bandejas.
- Peso: 84 kg.

VANTAGENS EXCLUSIVAS:

- Assistência Técnica 24 horas por dia.
- Resposta ao chamado técnico até, no máximo, três horas após o chamado.
- Menor custo/cópia do mercado.

Peça nossa visita e conheça mais de perto a mais completa linha de Copiadoras ofertadas no País, produzidas na Zona Franca e Manaus por empresa de capital 100% nacional.

DISTRIBUIDOR EXCLUSIVO
COPYRON
SISTEMAS E COPIADORAS DE RONDÔNIA LTDA.

Quanto rendeu seu dinheiro no primeiro semestre

Quem poderia imaginar no início do ano que a aplicação de maior valorização no primeiro semestre seria nada mais nada menos que o telefone? Pois foi, embora muito pouca gente use o telefone como maneira de aplicar dinheiro: uma alta de 175% nos preços de uma linha telefônica em São Paulo.

A tabela que você tem ao lado mostra quanto evoluíram os ativos, financeiros ou não, nos primeiros seis meses do ano. Mas não se precipite e não tire conclusões apressadas. O que foi bom e deu dinheiro no passado não será necessariamente bom e dará dinheiro no futuro.

Por isso, esta tabela tem de ser vista mais como um balanço e como um ponto de referência para seus negócios do que como uma indicação segura do que vai acontecer nos próximos meses.

Lembre-se, ainda, de que o semestre passado foi o do pacote econômico, o da implantação do Plano Cruzado, a reforma econômica de maior impacto dos últimos 21 anos. As regras do jogo mudaram bruscamente e muitas das aplicações, que pareceram promissoras no início do ano, foram um verdadeiro fracasso: entre estas estão o dólar comprado no câmbio negro, as letras de câmbio (e demais papéis de correção prefixada, que tiveram que enfrentar a tabela de conversão, ou seja, uma inflação maluca), as aplicações no overnight, em commodities e os títulos de correção pós-fixada (porque acabou a correção monetária).

Em compensação, foi um excelente período para quem aplicou em ações, em imóveis, em telefones e em veículos. Comprova-se aquilo que já se previa: o Plano Cruzado reduziu a importância da especulação financeira e valorizou a produção de riqueza.

Olhar para frente

Mas quem administra um patrimônio, seja ele pessoal, familiar ou de uma instituição, não deve limitar-se a verificar o que rendeu no passado. Tem que olhar para frente e perguntar qual será a melhor aplicação nos meses seguintes. Em outras palavras, tem que ajustar o seu moinho às águas que vem vindo e não às águas passadas.

Tudo indica que o segundo semestre ainda será de grande atividade econômica, embora o governo se prepare para brecar alguma coisa mais o consumo interno que está claramente exagerado. As empresas vão precisar de mais dinheiro para investimentos e continuarão recorrendo às subscrições no mercado de ações. Os bons resultados das empresas no primeiro semestre, por sua vez, tendem a manter em alto o mercado de ações — embora se deva esperar uma velocidade e uma intensidade menores nesse movimento de alta. O congelamento de preços não parece um obstáculo sério ao avanço dos preços das ações. Primeiro, porque provavelmente vai ter que ser revisto lá por setembro ou outubro. E, em segundo lugar, porque o faturamento das empresas tende a continuar bastante elevado não só no mercado interno como também com exportações.

QUANTO RENDEU O SEU DINHEIRO NO 1º SEMESTRE	
1 - Inflação	37,04%
2 - Correção Monetária	37,04%
3 - Cadernetas	40,48%
4 - Fundos de Renda Fixa	39,05%
5 - Fundos de Ações	145,00%
6 - CDBS/RDBS	39,81%
7 - Letras de Câmbio	35,54%
8 - Overnight	32,99%
9 - Índice Bovespa	138,50%
10 - Imóveis	88,78%
11 - Commodities	26,63%
12 - Ouro	46,94%
13 - Dólar no negro	30,38%
14 - Dólar no oficial	32,09%
15 - Carros usados	50,86%
16 - Telefones	175,00%

OBS: Por causa de alterações nas regras do jogo, alguns dos percentuais acima podem não estar refletindo a realidade do mercado. Por isso, é necessário que você conheça quais foram as nossas bases de cálculo para que possa fazer uma avaliação e uma comparação mais precisas dos resultados. 1 — **inflação**, o número corresponde à evolução do IPCA nos meses de janeiro e fevereiro, e à do IPC nos meses de março a junho, projetando-se uma inflação de 1% para o mês de junho. 2 — **correção monetária**, o percentual equivale ao que foi pago de correção monetária a uma caderneta de poupança do dia 1º. Mesmo porque a correção a partir de março passou a existir apenas nesse tipo de investimento. 3 — **caderneta de poupança**, essa rentabilidade foi paga a uma caderneta com vencimento no dia 1º de cada mês, mas ela varia porque o rendimento de fevereiro foi pro rateado de acordo com o dia de vencimento da conta. 4 — **fundo de renda fixa**, o dado refere-se à média de rentabilidade dos fundos de renda fixa acumulada de janeiro ao final de junho. 5 — **fundos de ações**, o percentual refere-se à média de remuneração acumulada dos fundos de ações no semestre. 6 — **CDBs, RDBs**, esse rendimento líquido (depois do desconto do imposto de renda), foi pago por um CDB, de 180 dias, que estava oferecendo uma taxa de 16% ao ano. 7 — **Letras de câmbio**, o rendimento líquido é de uma LC, que esteve oferecendo por uma aplicação de 180 dias uma taxa bruta anual de 250% (não se esqueça de que o rendimento tem de ser submetido à tabela de conversão). 8 — **overnight**, o percentual reflete o rendimento líquido do over acumulado de janeiro a junho. 9 — **Índice Bovespa**, equivale à evolução do índice no período. 10 — **imóveis**, o percentual corresponde à variação média do preço do metro quadrado dos imóveis na cidade de São Paulo, que era de Cr$ 3.023.626,00 em janeiro e passou para Cz$ 5.707,88 em maio, segundo levantamento feito pela Embraesp. 11 — **commodities**, o dado mostra a evolução das cotações da arroba (quinze quilos) na Bolsa de Mercadorias de São Paulo no mercado futuro, considerando-se a deflação para a cotação de Cr$ 266 mil, em janeiro, para a liquidação do contrato em junho, quando a cotação real do mercado era de Cz$ 248. 12 — **ouro**, o percentual reflete a evolução das cotações do grama no spot na Bolsa de Mercadorias no período, que passou de Cr$ 152.800,00 para Cz$ 226,00 de São Paulo. 13 — **dólar no negro**, o percentual indica a variação da cotação de venda do primeiro dia útil do ano, Cr$ 15.800,00, e a cotação de compra no último dia útil de junho, Cz$ 20,60. 14 — **dólar no oficial**, idem, e as cotações eram Cr$ 10.435,00 e Cz$ 13,77, respectivamente. 15 — **carros usados**, esse percentual reflete a valorização dos preços dos automóveis e motos no mercado, de janeiro a final de junho, de acordo com levantamentos do Jornal do Carro do JT. 16 — **telefones**, o percentual leva em conta a variação de preço dos telefones no mercado paralelo, no bairro de Vila Mariana, em São Paulo, que passaram, em média, de Cr$ 20 milhões em janeiro para Cz$ 55 mil em meados de junho.

Tendências

Tudo indica que os preços dos imóveis chegaram a um platô a partir do qual devam estabilizar-se ou cair alguma coisa. Também não se deve esperar valorização tão alta dos carros usados. O caso dos telefones parece outro. A intensificação dos negócios deve aumentar a procura de telefones e, portanto, deve acentuar sua escassez. Isso significa que os preços das linhas telefônicas no mercado livre deve continuar subindo, embora dificilmente na mesma proporção dos últimos seis meses.

No segmento de títulos de renda fixa, a grande incógnita é o comportamento da inflação futura. Num período eleitoral, em que costumam aumentar as despesas do governo, não se deve esperar uma inflação inferior a 1% ao mês, como querem as autoridades da área econômica. Ao contrário, uma inflação aí da ordem de 1,5 a 2% seria perfeitamente normal e realisticamente mais condizente com a necessidade de, mais cedo ou mais tarde, rever-se o tabelamento dos preços. Isso significa que um título que esteja pagando em termos líquido menos do que 1,5% ao mês corre o risco de dar prejuízo real ao aplicador.

Enquanto isso, as cadernetas continuam proporcionando um rendimento seguro e garantido. Elas pagam correção monetária equivalente à inflação oficial mais os juros de 1,5% ao trimestre. Portanto, numa inflação em ascensão, ainda que ligeira, quando o ajuste das taxas de juro dos títulos de renda fixa costuma atrasar-se em relação à desvalorização do capital aplicação, a melhor opção de aplicação de dinheiro nesse segmento sem risco devem ser as cadernetas de poupança.

Afora isso, vale uma recomendação adicional. Por ser um período de grande efervescência política e de implantação de importantes reformas econômicas e financeira, o segundo semestre vai continuar a exigir uma boa dose de flexibilidade por parte do administrador de um patrimônio. Parece importante manter a mobilidade do dinheiro de modo a permitir rápidas trocas de posição, tão logo haja fatos novos e alteração nas regras do jogo do mercado financeiro.

No mais, há que confiar. Não é só o Plano Cruzado que tem que dar certo. Para você também, as coisas tem que dar certo. E tudo indica que vão dar certo. Vai depender principalmente de você.

C.M.

Fiesp aconselha o Governo a fazer o descongelamento

SÃO PAULO — A Crise de abastecimento tenderá a se agravar, caso o Governo não tenha a coragem de assumir a necessidade de um descongelamento de preços. A advertência foi feita ontem pelo presidente da Federação das Indústrias do Estado de São Paulo, Luiz Eulálio de Bueno Vidigal Filho. Segundo ele, vários setores já estão enfrentando problemas de falta de componentes e matéria-prima, como, por exemplo, sucata de cobre, de alumínio e ferro, além da questão relativa aos preços, que está levando indústrias a produzirem menos para terem prejuízos menores e também a retardarem ou cancelarem seus investimentos.

Embora frisando não se tratar de acusação ao setor, pois não há informações sobre se existe realmente falta de sucata ou se trata de problema de preços, Vidigal revelou já existirem empresas do setor que estão condicionando a entrega de produtos acabados ao recebimento de sucata nas mesmas quantidades (termomecânico). Ele comentou, porém, ser estranha a falta de sucata em uma época de aumento de produção.

Em relação às indústrias de cigarros, cujo problema, em sua opinião, é o mais grave, o presidente da Fiesp disse ter sido acertada a decisão do setor de suspender os anúncios de seus produtos, uma vez que, com a redução da publicidade, há queda nas vendas e assim se consegue reduzir os prejuízos, além de economizar as verbas publicitárias. Na opinião do empresário, esta atitude não representa tentativa de pressão sobre o descongelamento, mas sim uma medida de sobrevivência.

■ Os mecanismos e prioridades na importação de máquinas e equipamentos para produção de bens de capital serão definidos hoje, pelos ministros João Sayad, do Planejamento, e José Hugo Castelo Branco, da Indústria e do Comércio. Tudo será feito — de acordo com José Hugo — dentro de um programa de geração de divisas. "Não podemos é importar bibelôs, pentes, coisas que importamos depois da guerra, porque aí, sim, estaríamos queimando divisas", justificou.

Segundo o ministro, o setor têxtil é um dos que mais necessitam de equipamentos sofisticados, para melhorar a qualidade de seus produtos e atender às especificações do mercado internacional.

Ele garantiu que a conversa sobre a indústria de química fina que terá hoje com Sayad, não tocará a hipótese da criação de uma reserva de mercado para o setor.

Idéia da Cut tachada de antidemocrática

BRASÍLIA — O secretário-geral da Conferência Nacional dos Bispos do Brasil, Dom Luciano Mendes, considerou "antidemocrática" a proposta da Central Única dos Trabalhadores (CUT) de ocupar todas as terras ociosas e mal aproveitadas e a sua posterior coletivização. Apresentada pela executiva Nacional da CUT, a proposta foi aprovada ontem pelo congresso estadual da entidade, em São Paulo, e será novamente discutida no fim do mês, durante o seu segundo congresso nacional.

Dom Luciano Mendes disse que "num país democrático uma decisão tão importante como a coletivização deve ser remetida para a constituinte". Uma proposta de ocupação generalizada de terras e a posterior coletivização das áreas ocupadas "é antidemocrática na atual conjuntura", analisou o bispo.

VENDE-SE

VENDE-SE TERRENO NA AV. AMAZONAS 15/20 E TELEFONE COMERCIAL - 222- TRATAR - 221-4549.

Ansiedade

Ansiedade é o medo de ser magoado ou de perder alguma coisa. Quer o medo seja real ou imaginário, a sensação é a mesma. A ansiedade varia da tênue apreensão que alguém sente ao testar a temperatura da água antes de nadar, até o pânico desorganizador de uma pessoa incapaz de controlar suas funções corporais. Entre estes dois extremos, estão os sentimentos de estar amedrontado, assustado, nervoso, afobado, preocupado, inquieto, desamparado, inseguro, com dificuldades financeiras, com os pés frios, com tremedeira - todas as graduações do sentimento de incerteza quanto à segurança pessoal.

O medo, como todos os sentimentos, serve para uma importante finalidade - neste caso, é um alerta para que nos defendamos. De forma que, quando as pessoas fingem que não estão atemorizadas, raramente estão se beneficiando. O medo nos protege, e ignorá-lo nos põe em perigo, quer isto resulte de um desejo de parecermos forte, ou de uma evasão sobre a verdade de nossos sentimentos. Quando o medo nos adverte de que há perigo, ele está resumindo todas as informações que os cinco sentidos estão recebendo. O medo chama nossa atenção para uma possível ameaça a nosso bem-estar.

Quando você está exposto a uma ameaça, seu corpo reage liberando na corrente sanguínea poderosos hormônios estimulantes. Esses hormônios fazem o coração bater mais fortemente e mais rapidamente e também dirigem o fluxo sanguíneo para onde ele é mais necessário. Quando estamos estimulados, o suprimento de sangue normalmente diminui para o abdômen e a pele, e aumenta para os músculos. A maioria dos sintomas físicos da ansiedade - pés frios, "borboletas" no estômago, suor, dilatação das pupilas e palidez da pele - são causados por esses hormônios.

Estes hormônios do stress também fazem nossa mente "correr" e ampliam nossa consciência do meio que nos rodeia. Em excesso, eles nos põem constantemente em guarda, o que, por sua vez, tende a nos imobilizar. As crianças que moram em cidade sujeitas a ataques em tempo de guerra, por exemplo, tornam-se tão defensivas diante da ansiedade crônica que parecem perder sua personalidade. A maioria de nós não pode sobreviver à ansiedade crônica sem sérias consequências emocionais.

Com frequência, a intensidade da ansiedade depende da perda que nos ameaça, da proximidade da ameaça, da importância da perda para o indivíduo e da força da pessoa e de suas defesas.

Uma das mais importantes metas da vida é você familiarizar-se consigo mesmo de uma maneira positiva. Para chegar a este ponto, é necessária a aceitação de suas limitações. Você precisa compreender que, por pior que você tenha sido tratado, ou não importa quais sejam suas circunstâncias pessoais, não importa quão cruelmente abandonado ou rejeitado você tenha sido, ou onde você está em sua vida, agora, você é sempre o responsável por sua própria vida - você tem a responsabilidade primordial de fazer o bem com seus talentos e suas capacidades. Tomara que os desapontamentos e as rejeições por que você passa venham a ser encarados como terreno em que você possa pisar com firmeza.

Caso você seja uma pessoa que foi criada de uma maneira dependente, sua perspectiva não precisa ser sempre de desapontamento e de mágoa por causa de perdas. A própria consciência que você tem do fato de ser dependente poderá permitir que você se torne uma pessoa com qualidades que poderão ser extraordinariamente incentivadas, qualidades que lhe permitirão identificar-se com pessoas que ainda não superaram seus laços de dependências - e ajudá-las. À medida que a pessoa suplanta seus próprios problemas de dependências, ela se torna livre para dar, apoiar, encorajar e amparar - livre para fazer tudo aquilo que a exaurir as pessoas. A ansiedade que essa pessoa sentia por ser medo de possíveis perdas gradualmente desaparecerá conforme ela começar a se encarar como uma pessoa com tenacidade.

Da mesma maneira, as pessoas controladoras, uma vez que aprendam a subjugar sua defensividade, também têm muito - muito mesmo! - a dar. Elas possuem uma compreensão toda especial da solidão e do isolamento. As pessoas que aprenderam a subjugar sua ansiedade de estarem o tempo todo controlando, podem ser muito úteis para os outros, mostrando-lhes como se organizarem e como se porem a caminho de uma meta de auto-realização.

E aquelas pessoas que tiverem estado ansiosas com relação à estima por si mesmas, podem aprender a se concentrarem menos em si mesmas e a se preocuparem mais com o trabalho que estão executando do que com a impressão que causam aos outros. Podem aprender a respeitar o que fazem pelo que é aquilo que fazem, em vez de constantemente se preocuparem com serem dignas aos olhos dos outros.

Assim, quando as franquezas são convertidas em forças, as pessoas se transformam: de membros dependentes, controladores ou à procura de estima da sociedade, passam a ser educadores, gerentes e realizadores, e cada qual muito tem a dar e a ensinar aos outros.

Se bem que a ansiedade traga consigo a ameaça de uma perda iminente, de um prejuízo, isto não obscurece os próprios aspectos positivos e reais de sua outra função - alertar e robustecer o eu em seu mais elevado potencial. Podemos fazer isto aceitando as mágoas que todos nós recebemos, fazendo bom uso da dor, e aprendendo as lições de nossas primeiras experiências, e evoluindo para sermos a melhor pessoa que podemos recuperar de que podemos recuperar de nosso passado e, outrossim, a melhor que podemos criar mediante as ações de nosso presente.

Cada um de nós é o arquiteto de seu próprio futuro, e se utilizarmos nossos melhores materiais de construção, nada teremos a temer. Só o fato de nos pormos a caminho para descobrirmos o que de melhor há dentro de nós mesmos, já reduz a ansiedade. O resto é trabalho e tempo. Cada um se movimenta em seu próprio ritmo e à sua própria maneira.

Ninguém pode criar vida para você. Ninguém deve. Outros poderão apontar o caminho, ajudar a definir suas metas, mas o trabalho, o fardo, a responsabilidade - é, consequentemente, a alegria - são só de você.

Psicologia Médica

O Dr. Marco Antonio Rodrigues de Mello, natural do Estado do Rio de Janeiro. É formado em Psicologia onde, fez especialização em Psicologia Médica e Empresarial, pela Universidade de Taubaté - S. Paulo.

Está radicado no Estado já há quase dois anos, onde vem atuando profissionalmente numa Companhia de Mineração local.

Durante duas vezes por semana, o Dr. Marco Antonio publicará artigos sobre Psicologia Médica, abordando assuntos de interesse da coletividade.

Convém porém deixar a luz da razão, que esta coluna, destina-se apenas a informar, esclarecer, orientar e até mesmo atuar de forma preventiva no leitor adulto, sobre os diversos assuntos tangentes a Psicologia Médica.

Portanto, não será esta coluna, um "Consultório Ambulante".

Tentaremos apenas, conforme já foi dito, expor assuntos de interesse da coletividade, com cunho único de informar.

RETRATO DA BOLSA

Sondotécnica sem definição

■ Boris Fried

A Sondotécnica — Engenharia de Solos S/A, com capital 100% nacional, em seus 32 anos de existência detém uma fatia de 5% do mercado de consultoria do País — avaliado em US$ 600 mil a US$ 1 milhão anuais — e compete com poucas das empresas de bom porte, como a Themag, Tecnosolo, Promon, Internacional de Engenharia, Engevix e Tecnosan. A empresa, que faturou Cz$ 110 milhões em 1985, 123% a mais do que no ano anterior, com seu lucro líquido crescendo 5.316%, e situando-se em Cz$ 17,9 milhões, prevê para este ano faturamento da ordem de Cz$ 183 milhões, gerando lucro próximo de Cz$ 73 milhões (Cz$ 8,00 por lote de mil ações). A carteira de contratos da Sondotécnica para os próximos cinco anos está ao redor de Cz$ 1 bilhão. Para este total contribuiu em 50% o seu trabalho em usinas hidrelétricas.

A empresa de consultoria, com cerca de 1.300 funcionários, possui cinco empresas subsidiárias: Agropecuária Sondotécnica S/A (exploração de agropecuária), Planitec S/A (consultoria de engenharia), New Plan S/A (indústria mecânica), Fidelidade S/A (holding da Credivest Ltda) e Sondotécnica International Company (serviços no exterior, com sede em Grand-Cayman). A Sondotécnica atua, também, no mercado externo, sendo que as exportações da empresa representam apenas 5% do seu faturamento. Para 1986 a empresa espera a seguinte receita em exportações oriunda dos dois países para os quais vende seus serviços: Bolívia, US$ 6 milhões, e Paraguai, US$ 3 milhões. Ainda em 1986 a empresa deverá atuar na Argélia com contratações de barragens, cujo expectativas de faturamento a diretoria da Sondotécnica não sabe prever, uma vez que depende de solução da concorrência internacional.

■ Até o início do ano era claro o papel, apesar de uma bonificação recente de 5.900%, tem pouca liquidez, com os preços andando congelados na faixa entre Cz$ 8,00 a Cz$ 10,00. O papel saiu de [illegible] dos dias para a "arrancada" do papel, ajudando tendência para a liquidez com uma negociação de 2.038 bilhões de ações em um dia de pregão, 7 de março do corrente ano. Em abril o papel atingiu o preço de Cz$ 30,00 que foi o topo máximo quando entrou em processo de realizações de lucros, que mais tarde se transformou em declínio real por influência do clima geral do mercado que estava em baixa. O canal de baixa agora está terminando em figura de retângulo, onde as cotações oscilam entre o suporte de Cz$ 14,00 e a resistência de Cz$ 20,00. Só será possível estabelecer a futura tendência do papel quando ele deixar esse zona de congestão.

Nova Carta terá ajuda de Golbery

Não será surpresa se durante os trabalhos da Assembléia Nacional Constituinte o ex-ministro Golbery do Couto e Silva aparecer no Congresso Nacional. Não através de um mandato parlamentar, mas como um dos principais representantes do pensamento liberal. O velho mago dos governos militares quer influenciar de qualquer forma a elaboração da próxima Constituição e uma de suas principais teses é a maior flexibilidade com a presença do capital estrangeiro no País.

Tanto no seu escritório, no Banco Cidade de São Paulo, em Brasília, que usa como fachada para suas articulações políticas, como no seu sítio da Amazônia, em Luziânia, cidade-satélite do Distrito Federal, o ex-ministro-chefe do Gabinete Civil no Governo Figueiredo recebe o que seus interlocutores chamam de "uma romaria" de políticos e empresários. Entre esses últimos, incluem-se, por exemplo, o atual presidente da influente Federação das Indústrias do Estado de São Paulo (Fiesp), controlador da União Brasileira dos Empresários, a recém-criada UBE, entidade que Golbery tem procurado fortalecer no seu cenário político.

Os dirigentes de empresas estrangeiras, como não poderia deixar de ser, procuram sempre o braço dos quase 21 anos de regime militar, em busca de uma orientação política. E eles, juntamente com os conversas [illegible] que mantêm com os ministros Marco Maciel (Gabinete Civil), Aureliano Chaves (Minas e Energia) e Jorge Bornhausen (Educação), mostram sempre a sua preocupação com dois assuntos que estão na ordem do dia: a reforma agrária e o déficit público.

Apesar dos assentamentos colocados em marcha pelo Governo federal, após o acirramento dos conflitos de terra na região do Bico do Papagaio, fronteira entre os Estados do Maranhão, Pará e Goiás, Golbery acredita que ainda falta uma diretriz mais firme por parte do presidente Sarney, a quem, entretanto, dá apoio completo.